Fernelmont

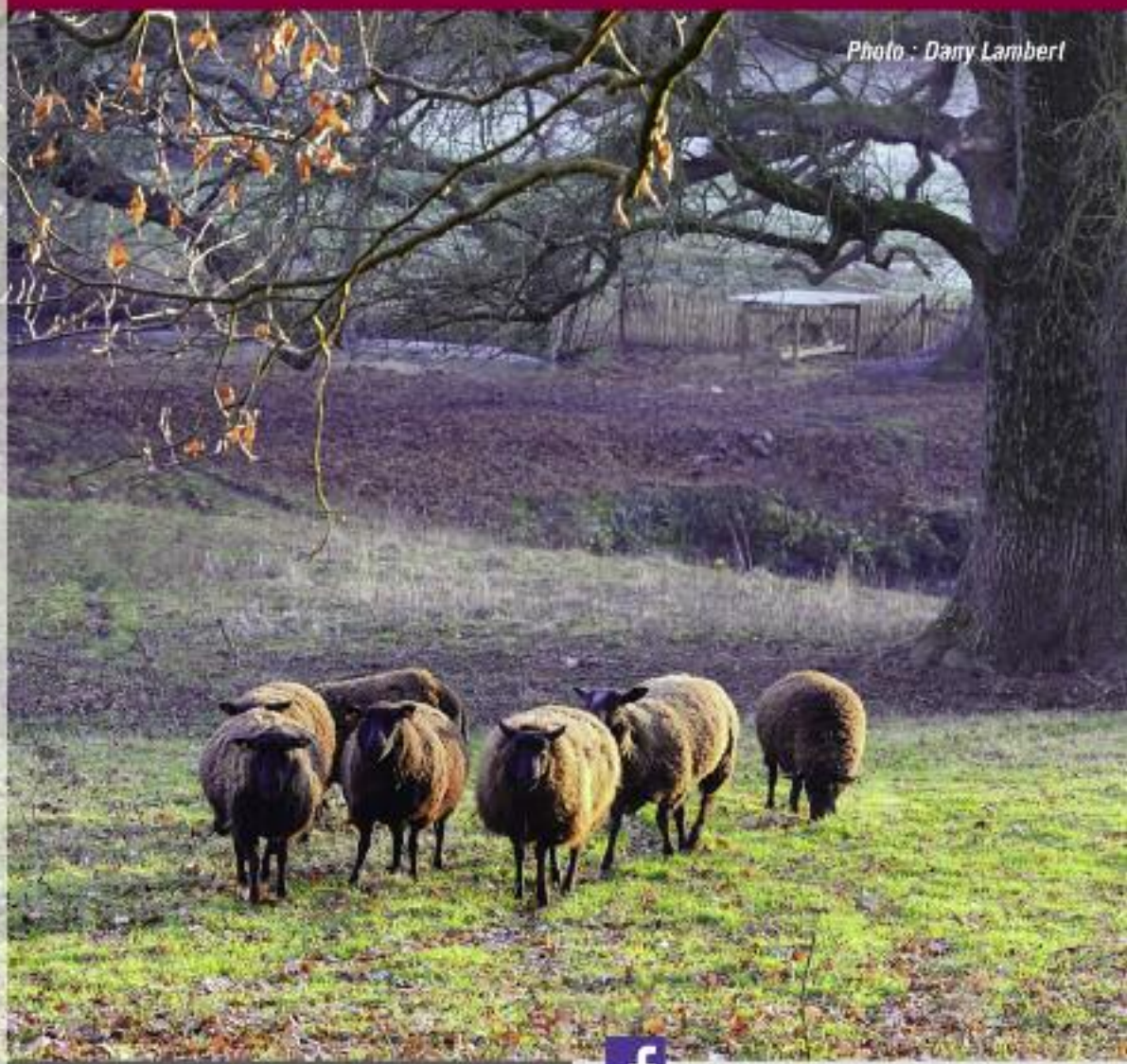

Photo : Dany Lambert

DISTRIBUTION POSTALE - Editeur responsable : JC NIHOUL - Bourgmestre

Fernelmont

Commune de Fernelmont

Bulletin Communal Officiel Trimestriel édité par le Collège communal

février
2017
n°112

A.S.I.D.

Aide & Soins Infirmiers à Domicile :

+Retour de clinique
+Pansements – soins de plaies
+Injections - Toilettes - ...

Jamila Maghdad
081/51.34.75
0476/312.660

VOTRE SPÉCIALISTE EN PERGOLAS

AMB CHASSIS

DEVIS GRATUIT

Portes et fenêtres | Pergolas | Protections solaires | volets | Terrasses

Soyez prêts pour le printemps, commandez dès maintenant

Profitez de votre terrasse toute l'année

Visitez notre page Facebook pour plus de photos et vidéos

contact@amb-chassis.be • www.amb-chassis.be • 0475/42.61.89 • 4500 HUY

A Ma Piscine

Fabricant et installateur de piscines en bois
Du fabricant au particulier sans intermédiaire

Van Lint Christian • Noville-les-Bois • 0497 703 676

www.AMAPISCINE.com

Installation de liners de 150/100 soudés sur place

Spas • Saunas • PAC • Matériel de piscine

CARROSSERIE DEPAS

Depuis 40 ans, à votre service

Réparation toutes marques agréé par les compagnies

STANDOX

Rue des Ardennes, 45 • 5380 Cortil Wodon
Tél. 081/83 35 03 • Fax 081/83 01 28 • TVA BE 0415.337.073

OCTA+

Joël Melebeck
Grand Route 73 • 5380 HINGEON
Tél. 081 83 55 05

Essence • Alimentation • Tabac
Bouteille de gaz • Lotto

Etienne LELOUP sprl

TERRASSEMENTS
AMÉNAGEMENTS DES ABORDS
POSE DE CITERNE...

0475/83 33 92
leloup.terrassements@skynet.be

Avenue de la Libération, 112b - 5380 Forville

Sommaire

Le mot du Bourgmestre 3

Votre administration vous informe

- Horaires du bibliobus 2017 4
- Horaires du Bédébus 2017 4
- « Le rire n'a pas d'âge » 4
- Sunday Shopday 2017 5
- Utilisation des pesticides en agriculture 5
- Formation au BEPS 5
- Grand Nettoyage de Printemps 2017 6
- Un Conseil Communal des Enfants 6
- Un projet à l'étranger, ça se prépare ! 6
- Fiche info sur les détecteurs de fumée 7

Culture et loisirs

- Agenda des manifestations 8-9
- Petit feu de Noville-les-Bois 10
- Grandes circulations ferroviaires 10
- Activités pour les 3x20 10
- Activités du club photo 10
- Sel Eghezée - Fernelmont 11
- Jogging Tillier 11
- Appel aux artistes, artisans 11
- Fernelmont ouvre son « Ambassade de la cardère » 11

Vie communale

- Le BAF Fernelmont badminton 12
- Relais Sacré 2016 12
- Journée de l'arbre 12
- Trophée mérite sportif communal 12
- Sainte–Cécile et Concert de Noël 13
- Visite du Ministre COLIN 13
- Formation PMTIC 14
- Cabaret FANTAISIE 14
- Une nouvelle brasserie 14
- Les talents fernelmontois 15

Vie économique

- Sandwicherie de Bierwart 15
- 50 ans d'Entranam 16
- Le petit magasin de Cortil-Wodon 16

Etat Civil 17

Noces 17

CPAS vous informe

- Le « Café Souvenirs » 18
- Plaines de jeux 18
- Les ateliers conso 19

Le Bourgmestre se tient à votre écoute

A la Maison Communale à NOVILLE-LES-BOIS, tous les samedis de 10 heures à midi, le Bourgmestre Jean-Claude NIHOUL se tient à la disposition de tous pour évoquer toute situation que vous souhaiteriez lui soumettre.
Pour un rendez-vous à un autre moment, prière de téléphoner à Madame GILSOUL au 081/83 02 50.

LE MOT DU BOURGMESTRE

Chères amies,
Chers amis de Fernelmont,

En ce début d'année, j'ai cru bien faire en vous proposant un extrait du discours prononcé le 27 janvier à l'occasion des vœux au personnel communal.
« 2017 verra se concrétiser les efforts importants qui ont été développés pour mettre en place le GAL Meuse@campagnes et notre nouveau programme de développement rural.
Le Groupe d'Actions Locales regroupant les communes d'Andenne, Wasseiges et Fernelmont a été retenu par le Gouvernement wallon. Etalés sur une période de 4 à 5 ans, des projets vont être développés autour de thèmes aussi importants et pertinents que le commerce et la production de produits locaux, le tourisme, le traitement des déchets verts, la communication citoyenne au départ des nouvelles techniques numériques et les économies d'énergie.
Quant au Programme Communal de Développement Rural nouvelle formule, il devrait être approuvé cet été par le Gouvernement wallon et nous permettre de réaliser sur dix années de projets nombreux dont les plus significatifs concernent le presbytère de Noville-les-Bois, le local de la Poste à Forville, des cheminements lents, les locaux communaux rue Mahy à Noville-les-Bois, le logement, une plaine de jeux à Marchovelette, Pontillas et Hingeon, la santé et bien d'autres encore.
Ces deux programmes, fruits de consultations de la population, confirment notre commune dans sa volonté d'être participative et à l'écoute de ses citoyens.
Le second thème qui devrait marquer 2017 se rapporte directement à l'enseignement. Depuis sa création, Fernelmont n'a cessé de faire croître ses écoles fondamentales, considérant que l'école est à la fois un lieu d'éducation et de formation mais aussi un lieu de vie essentiel à l'animation et au développement villageois. Cette conviction se concrétisera par la fin des travaux d'extension des locaux scolaires d'Hingeon et de Forville. Nous espérons aussi que le dossier de Marchovelette pourra cette année recevoir une écoute favorable de la part de la Fédération Wallonie-Bruxelles.
Parallèlement, 2017 verra se développer via la mise en place d'une nouvelle asbl communale, une coordination des activités de garderie et d'animation en dehors des périodes scolaires. Via ce programme, des subventions seront dégagées au niveau de l'ONE, en faveur de toutes les écoles de Fernelmont quel que soit leur réseau.
Le troisième sujet qui se verra marqué du sceau de la priorité est la sécurité routière et la mobilité. Grâce aux efforts de l'Echevin sortant Benoît Thyse, le plan de mobilité de Fernelmont est enfin sur les rails. Très prochainement, un bureau d'études sera désigné par la Wallonie. J'espère que nous pourrons bénéficier des résultats de ce plan dans le courant de cette année. En attendant, j'ai déjà demandé au nouvel Echevin des affaires techniques, Vincent Dethier, à qui je souhaite bon travail avec amitié et soutien, de proposer le plus rapidement possible un ensemble de réalisations légères et peut-être provisoires en fonction des résultats du plan. Cet effort supplémentaire sera complété par des investissements régionaux autorisés par le Ministre wallon Maxime Prévot qui sont :

- la réalisation du rond-point de Bierwart avec un cheminement piéton bordant la RN 80 depuis l'entrée du village dans la direction de Namur ;
- une amélioration significative de la sécurité routière dans la traversée des villages de Forville et d'Hingeon, via un budget spécifique de 300.000 € qui a été identifié en ce sens dans le budget régional 2017des Travaux publics par le Ministre ;
- la décision prise par la Sofico de financer à 100% la réalisation en 2017-2018 de deux parkings de covoiturage aux entrées d'Hingeon et de Noville-les-Bois donnant accès à l'E 42. Ces travaux seront réalisés dans le cadre de la construction de la troisième bande annoncée pour l'automne 2017.

Chères amies, chers amis,
Si, sur un plan général,2016 est à oublier au plus vite, 2017 s'annonce à Fernelmont comme étant un grand cru, marqué par une volonté conjuguée de toutes les autorités locales, de toutes les administrations et des nombreux citoyens bénévoles, que je remercie vivement pour leur implication, à faire qu'à Fernelmont il fasse encore et toujours BON VIVRE. C'est donc marqué par l'espoir en des jours meilleurs, qu'au nom du Collège communal et du Conseil, je souhaite à toutes et tous, ainsi qu'à ceux que vous portez dans votre cœur, une belle et heureuse année 2017 ! »

Votre Bourgmestre,
Jean Claude NIHOUL

VOTRE ADMINISTRATION VOUS INFORME

Horaires du bibliobus 2017 (attention : 2 horaires à Noville-les-Bois !)

Série A :

2017	janv	fév	mars	avril	mai	juin	juillet	août	sept	oct	nov	déc
LES JEUDIS	12	2	9	6	4	1	6		7	5	9	7

FRANC-WARET (rue du Village - Ecole)	09h15 - 10h45
FORVILLE (Seron - école- rue de Branchon)	13h50 - 14h50
BIERWART(Rue d'Otreppe - Eglise)	15h00 - 15h30
PONTILLAS (Rue de Namur - Place)	15h35 - 15h55
NOVILLE-LES-BOIS (Place communale)	16h10 - 17h10
HINGEON (Place)	17h25 - 18h15

Série B :
CORTIL-WODON (rue St Martin - Ecole) : 09h00-10h30
NOVILLE-LES-BOIS (Av. de la Rénovation - Centre sportif) : 10h45-11h50
Les mercredis 18 janvier, 15 février, 15 mars, 19 avril, 17 mai, 14 juin, 19 juillet, 16 août, 20 septembre, 18 octobre, 22 novembre et 20 décembre.

Horaires du Bédébus 2017

Le Bédébus de la bibliothèque itinérante de la Province de Namur s'arrête le **troisième mercredi du mois** de 17h20 à 18h10 sur le parking du Centre sportif (avenue de la Rénovation, 8 à Noville-les-Bois).
Les mercredis 18 janvier ; 15 février ; 15 mars, 19 avril ; 17 mai ; 14 juin ; 19 juillet ; 16 août ; 20 septembre ; 18 octobre ; 22 novembre et 20 décembre 2017.

« Le rire n'a pas d'âge » : Séance intergénérationnelle de yoga du rire

Qu'est-ce qui déstresse, **relaxe, régule sommeil et digestion, apporte bien-être et bonne humeur, se communique sans effort,** sans limite d'âge, ni restriction? Qu'est-ce qui nous rassemble tous ?
Le rire….alors rions ! Pas toujours facile… En fait si, il existe une technique pour y arriver, le yoga du rire permet de rire sans raison. Le yoga du rire est un concept unique qui permet à tout le monde de rire, cette pratique mobilise en douceur le corps en son entier : une occasion de se faire du bien, en toute simplicité.
À partir de février, les 3° mercredis du mois de 17h à 17h45, la Commune de Fernelmont, avec le soutien de la Province de Namur et en collaboration avec l'ASBL Joie de rire, organise des séances de yoga du rire pour un public intergénérationnel… le rire n'a pas d'âge. Les seniors de la commune, accompagnés d'un enfant âgé de 6 à 12 ans (petit-enfant, voisin,…), sont invités à participer à ces ateliers. **Le déroulement des séances est adapté aux spécificités de chaque public.** RIRE pour amplifier le plaisir d'être ensemble et resserrer les liens entre seniors et enfants. Ces ateliers auront lieu à la maison du village de Pontillas où la salle est accessible aux personnes à mobilité réduite.
Après quelques exercices d'étirements et d'échauffements pour éliminer les tensions du corps, différents exercices respiratoires et de rire rythment la séance, ces exercices ludiques de mise en situation amènent un rire forcé. On fait semblant de rire pour susciter le vrai rire. Ni blague, ni moquerie, ni humour intellectuel au programme, mais un partage non verbal et joyeux.
Le rire est un antidote au stress : il réduit la perception de la douleur, permet de garder la forme et la mobilité (de nombreux muscles sont mobilisés de façon ludique). Le rire permet de développer les relations interpersonnelles, de relativiser les situations difficiles, il redonne l'espoir et l'optimisme. Le rire est un véritable élixir de Jouvence, il «gai-rit», c'est une énergie positive. Pratiqué en groupe, le rire soutient le réseau social et crée la sympathie entre tous les participants, quel que soit l'âge de ceux-ci.

Informations pratiques :
Dates : 15 février – 15 mars – 19 avril - 17 mai – 21 juin
Lieu : Maison du village - rue du Bâty, 28 - 5380 Pontillas.
Accessible aux personnes à mobilité réduite.
Prévoir une tenue souple, une bouteille d'eau et une couverture.
PAF : 25 euros pour les 5 séances par couple (senior-enfant) ou 5 euros/séance par couple. Le reste étant pris en charge par la Province de Namur et la Commune.
Inscription obligatoire, les places sont limitées à 8 couples.
Avec le soutien de la Province de Namur
Informations complémentaires et inscriptions :
ASBL Joie de rire (www.joiederire.be)
Isabelle Purnode-Christiaens info@joiederire.be ou 0496/761405

Sunday Shopday 2017

Avis aux commerçants : la prochaine édition du Sunday Shopday aura lieu le dimanche 1er octobre 2017. Si vous souhaitez ouvrir les portes de votre commerce ce jour-là, vous pouvez obtenir une dérogation, si votre jour de repos hebdomadaire habituel tombe le dimanche, auprès du Collège Communal. Renseignements : 081/83 02 74.

Code de bonnes pratiques en matière d'utilisation des pesticides en agriculture

Dans le contexte des réactions diverses qui ont fait suite à la lettre émanant d'une citoyenne de Cortil Wodon et dans laquelle elle tente d'établir un lien entre l'utilisation des pesticides en agriculture et le développement de cancers dans sa rue, la Commission Agricole s'est réunie à plusieurs reprises.

Après un dialogue constructif entre tous les intervenants, un code de bonnes pratiques en matière d'utilisation des pesticides en agriculture a été élaboré en faisant référence aux différentes législations en vigueur et au souhait de la Commune d'appliquer le principe de précaution en privilégiant les populations les plus fragiles que sont les enfants et les personnes âgées.

La Commune de Fernelmont a transmis ce Code, approuvé par le Conseil Communal en séance du 20 octobre 2016, à l'ensemble des agriculteurs de Fernelmont en les invitant à respecter les mesures de précaution définies dans ce document, ainsi qu'à le diffuser auprès des entreprises agricoles et agriculteurs qui exploitent leurs terres.

CODE DE BONNES PRATIQUES EN MATIERE D'UTILISATION DES PESTICIDES EN AGRICULTURE

Le présent document élaboré dans le cadre de la Commission Consultative de l'Agriculture s'inscrit dans le contexte des réactions diverses qui ont fait suite à la lettre émanant d'une citoyenne de Cortil Wodon et dans laquelle elle tente d'établir un lien entre l'utilisation des pesticides en agriculture et le développement de cancers dans sa rue.

Complémentairement aux démarches entreprises par la Commune et aux analyses fournies par la Région, la Commission agriculture faisant référence à la Charte de convivialité en cours à Fernelmont, privilégie l'existence d'un dialogue constructif avec les agriculteurs.

Ce dialogue basé sur le respect mutuel fait référence aux différentes législations en vigueur et au souhait de la commune d'appliquer le principe de précaution en privilégiant les populations les plus fragiles que sont les enfants et les personnes âgées.

En vertu des différentes législations en vigueur, l'agriculteur est tenu de respecter les mesures de précaution suivantes :

Avant le traitement, l'agriculteur veille à ce que le matériel de pulvérisation soit en bon état et fonctionne bien. Il prend connaissance et respecte les instructions mentionnées dans le mode d'emploi avant de préparer la solution de pulvérisation. Il respecte le dosage adéquat.

Pendant le traitement, l'agriculteur tient compte des conditions atmosphériques (température, humidité, vent) et respecte les normes qui lui sont imposées.
Lors de l'application des produits, l'agriculteur accorde de l'attention aux terrains privés, cultures, talus et cours d'eau voisins.
L'agriculteur ne pulvérise pas les terres situées à proximité des sites accueillant des groupes vulnérables tels que les établissements scolaires, les crèches, les espaces de jeux et les établissements accueillant des personnes âgées, pendant les temps de présence à l'extérieur des personnes relevant de ces groupes vulnérables.

Après le traitement, l'agriculteur ne déverse jamais les surplus ou les résidus de rinçage dans les fossés, filets d'eau, égouts, rivières ou dans l'environnement.
Les emballages vides doivent être rincés et éliminés conformément à la législation.

La Commune encouragera les agriculteurs à la plantation de haies et autres écrans protecteurs.
Elle assurera aux agriculteurs la visibilité nécessaire à une plus grande information au sujet de leurs activités et des contraintes qui y sont liées.

Le présent code a été élaboré en collaboration avec la Commission Agricole et avalisé par le Conseil Communal en date du 20 octobre 2016.

Formation au BEPS (Brevet Européen de Premiers Secours)

L'ALE organisera prochainement une formation Brevet Européen de Premiers Secours, en collaboration avec la Croix-Rouge de Belgique. Cette formation est réservée aux demandeurs d'emploi et aux personnes bénéficiant du RIS.

Intéressé (e) ? Prenez contact avec l'ALE : Sylvie Saintenoy – 081/83 02 59 ou service.ALE@fernelmont.be.

Grand Nettoyage de Printemps 2017 : bloquez votre agenda et inscrivez-vous !

A l'initiative de Madame Noëlla Pirlet, la commune de Fernelmont participera à la 3e édition du Grand Nettoyage de Printemps qui se déroulera les 24, 25 et 26 mars 2017 partout en Wallonie !

Mobiliser les citoyens pour **donner un coup d'éclat à leur rue, leur quartier, leur village, un parc ou un chemin de promenade** en ramassant les déchets abandonnés : **voilà l'objectif du Grand Nettoyage de Printemps !**

Familles, amis, clubs sportifs, associations locales, mouvements de jeunesse, écoles, entreprises,... Plus de **40.000** citoyens ont formé une équipe et participé au Grand Nettoyage de Printemps en avril dernier dans leur commune.
Vous souhaitez vous aussi enfiler vos gants pour votre cadre de vie? Dire adieu aux déchets sauvages qui jonchent nos espaces publics ? Constituez votre équipe et inscrivez-vous via le formulaire en ligne sur bewapp.be **jusqu'au 15 mars 2017** à minuit. La Wallonie vous offrira un kit de nettoyage composé de gants, de gilets fluorescents et de sacs poubelles.

Cette action de sensibilisation à la propreté publique a été lancée en 2016 par le Ministre wallon de l'Environnement. Il s'inscrit dans le cadre du Plan d'actions de la Wallonie en faveur de la propreté publique , baptisé Be WaPP, pour une Wallonie Plus Propre.

Pour plus d'informations : http://walloniepluspropre.be

facebook.com/walloniepluspropre

Un Conseil Communal des Enfants à Fernelmont

Les principes de démocratie s'apprennent dès le plus jeune âge et les enfants, eux aussi, méritent d'être entendus et écoutés. Pour cette raison, à l'initiative de l'Echevine Anne Paradis, la Commune de Fernelmont, en collaboration avec le CRECCIDE asbl, se lance dans l'organisation d'un Conseil Communal des Enfants (CCE) !

Le CCE a pour mission d'associer les enfants à la vie communale et au traitement de projets en lien avec des sujets qui les touchent comme les loisirs, la culture, l'environnement, la mobilité, la solidarité, etc. L'objectif sera de réaliser des projets par et pour tous les enfants. Le mode de fonctionnement de ce Conseil constitue un véritable projet pédagogique grâce auquel ils pourront partager et participer concrètement à une expérience de citoyenneté.

Les enfants de 4ème, 5ème et 6ème primaire des écoles de l'entité ont pu découvrir le fonctionnement de leur commune lors d'animations organisées par le CRECCIDE dans les différentes classes. Suite à ces animations, les élèves de 4ème et 5ème, intéressés par le projet, ont été invités à déposer leur candidature pour faire partie du CCE. Un siège sera également réservé à un enfant de 4ème ou 5ème primaire domicilié dans la commune mais qui n'y est pas scolarisé. Les membres du CCE sont mandatés pour deux ans (pour les élèves de 4ème) ou un an (pour les élèves de 5ème).
La campagne électorale et les élections ont eu lieu au sein des écoles en janvier, avec le soutien des enseignants et des directions. Les 17 élus sont donc connus ! Ils prêteront serment ce vendredi 10 février à 19h30 à la Maison communale, en présence des membres du Conseil communal et sous la présidence du Bourgmestre et de l'Echevine de la Jeunesse.

Les réunions du CCE auront lieu une fois par mois ou tous les deux mois, le mardi de 17h30 à 18h30 à la Maison communale. Elles seront encadrées par une animatrice qui se chargera d'accompagner les enfants dans la mise en place de leurs projets. Vous pourrez suivre leurs actions dans le bulletin communal mais aussi sur le site internet et la page Facebook de la Commune.

Souhaitons-leur beaucoup de réussite dans leurs projets !

Un projet à l'étranger, ça se prépare !

Le 23 novembre dernier a eu lieu, sous l'égide de Madame Anne Paradis, échevine de la jeunesse, à la Maison de l'Enfance, une séance d'information intitulée « Partir à l'étranger », à l'attention des jeunes de la commune.

Des animateurs d'Infor Jeunes Namur et de l'asbl Dynamo International étaient présents afin de parler des différentes possibilités qui s'offrent aux jeunes désireux de partir à l'étranger pour se former, apprendre une langue, faire du volontariat ou travailler. Il s'agissait également de répondre aux questions des parents quant aux aspects plus législatifs d'un tel projet.
Pour celles et ceux qui n'étaient pas présents, quelques brochures sont à votre disposition à l'Administration communale. Le guide "Partir à l'étranger en 40 questions", édité par Infor Jeunes, est également disponible gratuitement au Service Jeunesse.

PROCHAINE SEANCE D'INFORMATION :
OPERATION JOB ETUDIANT :
Comment chercher ?
Où trouver un job ?
Le lundi 3 avril 2017 de 13h à 16h
à la Maison Communale.
Plus d'infos sur fernelmont.be et sur la page Facebook de la commune.

Fiche info sur les détecteurs de fumée

Les détecteurs de fumée : une obligation qui peut vous sauver la vie !

Les détecteurs de fumée

Chaque année, des personnes perdent la vie dans un incendie.

Plus vite un incendie est découvert, plus grandes sont les chances d'y survivre et d'en limiter les dégâts. Nos facultés sensorielles, la vue, l'odorat et l'ouïe ne suffisent pas à percevoir rapidement un début d'incendie. Les capacités de perception d'un détecteur de fumée sont de loin supérieures aux nôtres, tout particulièrement la nuit. Les détecteurs de fumée sont essentiels et indispensables car ils nous permettent de réagir au plus vite à un incendie. Il y a 10 ans, la Wallonie imposait la présence de détecteurs de fumée dans tous les logements. Même si cette obligation est globalement bien respectée, les efforts doivent être poursuivis.

Circulent parfois certaines idées fausses…

"UN APPAREIL QUI DÉNOTE DANS LA DÉCORATION"

Les détecteurs de fumée sur le marché ont toutes les formes et toutes les couleurs. Des petits, des grands, des gros, des fins, des personnalisés à la couleur ou la décoration de la pièce.

MAISON

- Dans le hall d'entrée *(proche des pièces de vie)*
- Sur le palier à l'étage
- Sur le palier donnant accès aux chambres mansardées ou au-dessus de l'escalier y donnant accès

APPARTEMENT

- Dans le hall donnant accès aux chambres
- Dans le hall d'entrée ou le living *(pour les grands appartements)*

"UN DÉTECTEUR, C'EST TROP CHER"

Aujourd'hui, on trouve des détecteurs de la qualité recommandée aux environs de 10 €, mais les appareils « design » peuvent coûter jusqu'à 100 € pièce.
On peut acheter ces détecteurs dans la plupart des grandes surfaces, des magasins de bricolage et bien sûr dans les commerces spécialisés.

Comment choisir un détecteur de la qualité recommandée parmi ceux qui sont proposés dans le commerce ?

Cherchez les informations suivantes sur l'emballage
(elles doivent aussi figurer sur l'appareil) :

- **EN 14604 et marquage CE** : Cette mention est une obligation légale pour accéder au marché et est accordée par un organisme indépendant.
- **des marques de qualité** : Elles garantissent la bonne qualité des détecteurs de fumée. En Belgique, il s'agit de la marque de qualité BOSEC – reconnue dans toute l'Europe – mais il existe aussi des marques de qualité équivalente d'autres pays européens.

Où les installer ?

OBLIGATOIRES (voir illustrations)

Installez un détecteur à chaque étage, dans les halls ou couloirs.

CONSEILLÉS

Pour une protection optimale, vous pouvez en installer également dans les pièces suivantes : salon, living, chambres, bureau, cave, …

DÉCONSEILLÉS

N'installez pas de détecteurs dans la cuisine, la salle de bains ou le garage, en raison des alarmes intempestives causées par les fumées et les vapeurs.

Les détecteurs se placent généralement au plafond (à une distance minimale de 30 cm des coins). Veillez à respecter le mode d'emploi et les instructions de pose du fabricant.

Combien ?

MAISON :

- 1 détecteur par niveau de vie
- 2 détecteurs si la superficie du niveau est supérieure à 80m²

APPARTEMENT :

- moins de 80m² : 1 détecteur
- plus de 80m² : 2 détecteurs

Quel entretien ?

QUELQUES CONSEILS :

- Ne retirez jamais la batterie pour l'utiliser dans un autre appareil.
- Testez régulièrement le détecteur (par exemple le premier jeudi de chaque mois).
- Dépoussiérez ou aspirez régulièrement le détecteur.

NB : En cas de bien donné en location, l'installation et le remplacement des détecteurs sont à charge du propriétaire du logement mais, le cas échéant, le remplacement de la pile ou de la batterie est à charge du locataire.

Quelle est la durée de vie d'un détecteur ?

La durée de vie d'un détecteur de fumée est de 10 ans.
Les personnes qui se sont mises en règle dès le départ (2006) avec l'obligation d'installer un/des détecteur/s doivent à présent veiller à le/s remplacer.

Où trouver toutes les informations utiles ?

Vous pouvez vous rendre sur le site du Département du Logement à l'adresse suivante : http://spw.wallonie.be/dgo4/site_logement/index.php/site/divers?page=incendie
ou prendre contact avec le :

1718
Numéro vert de la Région wallonne
http://www.wallonie.be

Rédigé en collaboration avec l'AIVE
Photo : © SPW-SGTB, Alamy(s)

CULTURE ET LOISIRS

Agenda des manifestations

Date	Evénement	Lieu	Contact
Le 7 février de 9h à 11h	Les matinées internet	CPAS	081/83 02 93
Le 7 février à 14h	Permanence juridique gratuite	CPAS	081/83 02 86
Le 8 février	Exercices de sautage au Fort de Marchovelette		
Le 9 février (date de réserve)	Exercices de sautage au Fort de Marchovelette		
Le 11 février	Petit feu de Noville-les-Bois (voir plus bas)		
Le 12 février à 10h	Balade pédestre à déterminer		http://www.fvp-asbl.be
Le 15 février à 17h	Yoga du rire intergénérationnel	Rue du Bâty, 28 à Pontillas	info@joioederire.be ou 0496/76 14 05
Le 16 février à 14h	Café Souvenirs	Maison de Village de Sart d'Avril	CPAS – 081/83 02 98
Le 21 février à 13h	Atelier conso : Produits ménagers à moindre coût	CPAS	081/83 02 95
Le 21 février de 9h à 11h	Les matinées internet	CPAS	081/83 02 93
Le 21 février	Exercices de sautage au Fort de Marchovelette		
Le 22 février (date de réserve)	Exercices de sautage au Fort de Marchovelette		
Le 3 mars à 20h	Observation des astres	Av. de la Libération, 62 à Forville	www.astronamur.be
Le 4 mars	Souper de fernelmon'apéro		0496/944 341
Le 4 mars à 11h	Yoga du rire	Rue du Bâty, 28 à Pontillas	081/83 42 19 ou isabellepurnode@gmail.com
Le 5 mars	Jogging du TT Tillier (voir plus bas)		
Le 7 mars de 9h à 11h	Les matinées internet	CPAS	081/83 02 93
Le 7 mars à 14h	Permanence juridique gratuite	CPAS	081/83 02 86
Le 10 mars à 20h	Projection ferroviaire (voir plus bas)	Av. de la Libération, 62 à Forville	Cercle ferroviaire namurois 081 / 81 25 39
Le 12 mars à 10h	Balade pédestre à déterminer		http://www.fvp-asbl.be
Le 12 mars de 13h à 16h	Repair Café	21 Place Saint Pierre à FORVILLE	
Le 15 mars à 17h	Yoga du rire intergénérationnel	Rue du Bâty, 28 à Pontillas	info@joioederire.be ou 0496/76 14 05

Date	Evénement	Lieu	Contact
Le 18 mars de 9h à 12h	Bourse aux vêtements d'été pour enfants et adolescents et articles de nurserie et jeux extérieurs	Ecole Yannick Leroy route de Gembloux à Eghezée	Ligue des Familles Fernelmont-Eghezée - 0471/43 76 82 Mail : bourse.fernelmont.eghezee@gmail.com
Le 21 mars à 13h	Atelier conso : Economies d'énergie	CPAS	081/83 02 95
Le 21 mars de 9h à 11h	Les matinées internet	CPAS	081/83 02 93
Le 23 mars à 14h	Café Souvenirs	Maison de Village de Sart d'Avril	CPAS – 081/83 02 98
Du 24 au 26 mars	Opération « Grand nettoyage de printemps » (voir plus haut)	Toute la Wallonie	
Le 26 mars	Marche Adeps à Noville-les-Bois	Départ : rue Mahy	Fanfare Royale de Fernelmont
Le 1er avril à 11h	Yoga du rire	Rue du Bâty, 28 à Pontillas	081/83 42 19 ou isabellepurnode@gmail.com
Le 4 avril de 9h à 11h	Les matinées internet	CPAS	081/83 02 93
Le 4 avril à 14h	Permanence juridique gratuite	CPAS	081/83 02 86
Le 6 avril de 11h45 à 13h15	Test des sirènes électroniques	Village de Bierwart	
Le 8 avril de 9h à 12h	Collecte de sang	Rue du Bâty, 28 à Pontillas	
Le 9 avril à 9h30	Balade pédestre à déterminer		http://www.fvp-asbl.be
Le 14 avril à 20h	Observation des astres	Av. de la Libération, 62 à Forville	www.astronamur.be
Le 17 avril	Marche ADEPS à Franc-waret	Départ du Tulipier (château, rue du Village)	
Le 18 avril à 13h	Atelier conso : Les nouvelles mesures concernant les soins de santé	CPAS	081/83 02 95
Le 18 avril de 9h à 11h	Les matinées internet	CPAS	081/83 02 93
Le 19 avril à 17h	Yoga du rire intergénérationnel	Rue du Bâty, 28 à Pontillas	info@joieoederire.be ou 0496/76 14 05
Le 20 avril à 14h	Café Souvenirs	Maison de Village de Sart d'Avril	CPAS – 081/83 02 98
Le 1er mai	Marche Adeps à Noville-les-Bois	Ferme de Dompire Rue de Dompire	http://www.fvp-asbl.be
Le 2 mai de 9h à 11h	Les matinées internet	CPAS	081/83 02 93
Le 2 mai à 14h	Permanence juridique gratuite	CPAS	081/83 02 86
Le 5 mai	Observation des astres	Av. de la Libération, 62 à Forville	www.astronamur.be
Le 6 mai à 11h	Yoga du rire	Rue du Bâty, 28 à Pontillas	081/83 42 19 ou isabellepurnode@gmail.com

Petit feu de Noville-les-Bois le 11 février prochain

Comme l'année dernière, on organisera un cortège qui permettrait de battre l'appel dans le village et inviter les habitants à se joindre à la fête.
Ce cortège démarrera vers 17h00 au coin de la Rue Piron/Rue des Combattants, pour suivre ensuite un parcours passant par la Rue des Combattants, Rue Piron, Rue des Fontaines, Rue du Vicinal, Rue de la Victoire pour rejoindre la Place vers 20h.
Le cortège sera accompagné musicalement.
Le rendez-vous sur la Place Communale est fixé à partir de 20h. Ensuite, départ en cortège, accompagné de lampes et flambeaux vers le lieu du Petit Feu.
Le cortège se rendra via les chemins vers le lieu-dit de « à l'arbre ». Une animation sera prévue pour rappeler l'histoire de la « bataille de Gouri » (bataille au cours de laquelle les habitants de Noville-les-Bois, Hambraine et Wodon ont libéré le Comte de Namur pris au piège par les soldats du Prince Evêque de Liège).
L'allumage du grand feu serait prévu vers 20h30-21h00, et la fin de l'évènement se situerait vers 23h30.
Un bar et une petite restauration seront prévus sur place.

Grandes circulations ferroviaires dans les Alpes françaises

Avec l'année nouvelle, le Cercle Ferroviaire du Namurois va reprendre son cycle de projections ferroviaires.
Nous débuterons par un sujet qui devrait ravir à la fois les amateurs de grands espaces alpins et les passionnés de chemin de fer.
Que l'on soit amateur de trains ou non, on ne peut rester insensible à la beauté de ces longs convois voyageurs tractés par des locomotives diesel 67000 appelées à bientôt disparaître du réseau français.
Notre voyage débutera au bord de la Méditerranée, à Marseille. Puis les convois, trains remorqués ou autorails, graviront les longues pentes au coeur du massif alpin.
Ce film est en même temps un hommage rendu aux cheminots français qui, dans des conditions climatiques extrêmes, assurent la sécurité des voyageurs jours et nuits.
Cette première projection se tiendra le vendredi 10 mars à 20h dans les locaux du club à Forville, avenue de la Libération n°62 à 5380 Forville-Fernelmont.
Comme d'habitude, cette projection est gratuite.
N'hésitez pas à nous contacter pour tout complément d'information.
Cordiale invitation à tous.

André DELSEMME : 081 / 81 25 39 - andre.delsemme@gmail.com

Activités pour les aînés

Les 3x20 de Noville-les-Bois

- Le samedi 25 février à 13h : marche de 5km.
- Le jeudi 23 mars à 11h30 : anniversaire de la Fondation – Dîner et animation.
- En avril : théâtre à Faulx.
- Le 20 avril : voyage d'un jour.
- Le 6 mai à 13h : marche de 5 km.

Renseignements : L. Wilmet : 081/65 98 21 – J. Fontinoy – 081/83 46 16

L'UTAN Eghezée – Fernelmont :

- Le 21/02/2017 : Conférence "Le Sénégal" par Mr et Mme Demuynck
- 07/03 : après-midi récréative
- 21/03 : La Namibie par Mr HERMAN
- 18/04 : La Roumanie par Mr BOURGUET
- 09/05 : La Provence par Mr DRION

Mais aussi :

Gymnastique douce, le mercredi à 14h30
Chorale, le jeudi à 15h30
Marche, le vendredi à 14h00
Contact : Mme C. LEGRAND : 0474/29.85.89

Activités du club photo

Le club photo c'est un lieu de partage où on peut à la fois :

- faire des photos ou sorties en groupe
- discuter lors des séances sur nos photos ou techniques
- partager sur nos idées en tout genre
- travailler sur des projets proposés

Vous l'aurez compris c'est un lieu de partage de connaissances, et que l'on soit débutant ou expérimenté on a beaucoup à apprendre. Venez nous rejoindre lors de nos soirées de rencontre.

Dates des prochaines réunions :

Février	08-févr	Transport	Critique photo
	22-févr	Portrait en extérieur	La composition
Mars	08-mars	Les anniversaires	Critique photo
	22-mars	Les oiseaux	Le contre-jour
Avril	05-avr	Détails Architecturaux	Critique photo
	19-avr	Champs de fleurs	La couleur
Mai	03-mai	Fleurs en gros plans	Critique photo
	17-mai	Ecrin de verdure	Le recadrage

Les réunions ont lieu à la maison de repos "Les Jours Heureux" de Longchamps
Le mercredi réunion de 19h30 à 22h
Contact : secretariatphotoclub@gmail.com

Sel Eghezée - Fernelmont, pour plus de partages et de convivialité...

Le Sel… La plupart d'entre vous connaît plus ou moins les principes de notre association. Il s'agit d'un Service d'Echange Local…
Chaque membre a des compétences qu'il met à disposition des autres membres, mais également des besoins pour lesquels il peut demander aide ou conseil.

Des exemples ? Un jardin à remettre en état après l'hiver, des cadres à fixer, un pantalon à raccourcir ou un texte à traduire...
La rémunération est en Grains de Sel. Tout se passe dans la convivialité....
Ce qu'il y a de neuf en ce début d'année : une nouvelle équipe à la co-coordination, des ateliers axés sur le partage de savoirs, l'organisation de plusieurs Fêtes de Sel par an, visant à rendre notre association encore plus vivante de par les rencontres conviviales.

Si vous faites partie du Sel, c'est certainement le bon moment de vous manifester. Si vous êtes intéressé de mieux nous connaître, jetez un petit coup d'oeil à notre www.lespritdesel.org,...

Ou contactez-nous par mail : sel.eghezee.fernelmont@gmail.com

Les co-coordinateurs: Élisabeth et Baudouin

Appel aux artistes, artisans et à tous ceux qui ont une passion

A l'initiative de Noëlla Pirlet, la Commune de Fernelmont organisera les 9 et 10 septembre un WE destiné à découvrir notre entité. Ces deux jours permettront aux visiteurs de découvrir la chaleur de vivre dans chaque village de Fernelmont. Des lieux seront ouverts pour leur permettre d'aller à la rencontre des beautés cachées de notre quotidien.
Si vous souhaitez participer à l'opération, et ouvrir votre porte pour faire découvrir vos créations artistiques, votre jardin, une belle collection ou votre passion, n'hésitez pas à envoyer un mail avant le 1er mars à l'adresse suivante :
service.patrimoine@fernelmont.be (tél. : 081/83 02 74).
Nous faisons appel à votre imagination et à votre créativité pour que ce week-end soit source de beauté et de découvertes pour tous ceux qui viendront à votre rencontre.

Fernelmont ouvre son « Ambassade de la cardère »

Notre flore indigène recèle des espèces étonnantes et méconnues. La cardère velue (Dipsacus pilosus) est l'une d'entre elles. Particulièrement mellifère, cette espèce développe ses fleurs sphériques blanchâtres plusieurs longs mois durant. Non contente d'alimenter de nombreux pollinisateurs, la cardère apporte également une ressource hivernale à de nombreux oiseaux qui en consomment les graines suspendues au bout des tiges sèches et rigides.

En adhérant au projet « Ambassadeur de la cardère » lancé par Nature in Progress, la commune de Fernelmont a décidé de participer au déploiement de cette espèce et de faire un geste de plus pour la biodiversité. Concrètement, dès ce printemps, trois sites (Maison communale, Zoning … et le Cimetière …) accueilleront des plantations de cardère velue, ces sites devenant des sources en graines pour les années à venir. En tant que citoyens, vous pouvez aussi participer à cette opération en faveur de la biodiversité puisqu'à l'automne 2017, cent plants de cardère velue (floraison en 2018) seront distribués par la commune lors de la traditionnelle distribution des arbres et arbustes.

Plus d'infos concernant le projet « Ambassadeur de la cardère » :
http://www.natureinprogress.be/pepiniere-sauvage-clap-premiere

VIE COMMUNALE

Le BAF FERNELMONT BADMINTON arrive à sa vitesse de croisière !

L'année 2016 aura été un bon cru pour le badminton fernelmontois. L'école des jeunes commence à produire des graines de champions. Pour la première fois dans l'histoire du club, Lucas Lesuisse décrochait un titre de champion de Belgique en moins 11 ans. Par la même occasion, il devient C2 ! Un véritable exploit. Pour emboiter le pas, Yseult Canautte devient C1 à l'âge de 14 ans, rejoignant ainsi Rachel Delforge 16 ans. Plusieurs jeunes du club sont en sélection provinciale et ligue.
Assurément, les pépites ne manquent pas !
D'autre part, l'essor du club ne peut passer sans la réflexion de l'intégration. C'est pourquoi, nous accueillons un jeudi sur deux, l'après-midi, le badminton pour les moins valides (handi-bad). Cette expérience nous conduit dans différents coins de Wallonie pour y faire des démonstrations. Nos amis, très sensibles à cette intégration s'amusent et se développent très bien. Les aînés ne sont pas oubliés. Ils pratiquent et se donnent corps et âme à ce sport physique. N'hésitez pas à nous contacter et à nous rejoindre !

Relais Sacré 2016

Un moment toujours aussi émouvant que le traditionnel Relais Sacré organisé pour perpétuer le souvenir des si nombreux soldats tombés durant la Première Guerre mondiale. Chaque année à Fernelmont, le parcours est un peu différent pour permettre à tous les villages d'y participer à tour de rôle. Cette fois les différents arrêts ont eu lieu à Forville, Seron, Hemptinne et Cortil-Wodon où les membres locaux de la Fédération Nationale des Combattants, notre Bourgmestre Jean Claude Nihoul et quelques personnalités locales avaient rendez-vous avec des écoliers pour un dépôt de gerbes et l'échange de quelques mots comme marque de respect mais aussi d'espoir. Un espoir qu'il nous faut garder, un souvenir qu'il nous faut perpétuer aujourd'hui plus que jamais. Merci aux participants jeunes et moins jeunes et à leurs enseignants pour leur participation active.

Journée de l'arbre

Le 26 novembre a eu lieu à l'Atelier communal la traditionnelle « Journée de l'arbre », dont le thème retenu pour 2016 était l'érable champêtre. Cette opération est consacrée à la distribution de plants nombreux et variés d'arbres et arbustes. Comme d'habitude, gros succès pour cette manifestation dont l'organisation était supervisée par Madame Noëlla Pirlet, Présidente du CPAS de Fernelmont, également en charge de l'environnement au sein du Collège communal. Le public a pu recevoir les informations et la documentation nécessaires afin d'optimaliser la reprise et la survie des plants reçus. Enfin, tous ont pu savourer une délicieuse boisson chaude et partager un moment convivial.

Trophée du mérite sportif communal

La traditionnelle cérémonie annuelle de remise des trophées et médailles du mérite sportif communal a eu lieu fin novembre au Centre sportif et associatif de Fernelmont. Ce fut l'occasion pour Madame Christelle Plomteux, échevine en charge du sport, Monsieur Jean-Claude Nihoul, notre Bourgmestre, Madame Cécile Demaerschalk, Directrice générale de l'Administration communale et quelques autres représentants des Autorités communales, de récompenser individuellement ou par équipe Amélie JAMMART (danse country), Ludovic LOMBART (cross), Yseult CANNAUTE (badminton), le basket club de Fernelmont, le Club de ju-jutsu, l'Entente sportive de Fernelmont (foot), le S.C.V.Marchovelette (cyclisme) ainsi que le T.T. Tillier. Fernelmont ne manque ni de dynamisme ni de talents. Ces personnes en ont fait une fois de plus l'éclatante démonstration. Bravo à tous !

Sainte–Cécile et Concert de Noël de la fanfare

Deux grands moments cet automne dans la vie de notre toujours dynamique fanfare :

La célébration de la Sainte Cécile, patronne des musiciens, au mois de novembre. A cette occasion, des décorations ont été remises à certains musiciens, saluant une fidélité de 5 ; 10 ; 15 voire 45 ans pour certains.

Quant à Monsieur Tonneau, Président de la Fanfare, il a reçu des mains de Monsieur Nihoul, Bourgmestre et de Théo Sacré, Chef de musique, une médaille récompensant 65 ans de présence et de dévouement au sein de la Fanfare.

C'est dans l'église de Sart-d'Avril comble que notre fanfare a ensuite tenu son traditionnel concert de Noël fin décembre. Outre le talent connu et reconnu de ses musiciens, le groupe n'est jamais avare de surprises ni de touches d'humour. Ce fut encore le cas cette année. Introduit par le Président de la fanfare et notre Bourgmestre, ce concert attendu est aussi l'occasion pour tous ces artistes au grand cœur et leur chef Théo Sacré de favoriser une récolte de fonds afin de soutenir la recherche contre la sclérose en plaques ; une terrible maladie qui peut malheureusement frapper n'importe lequel d'entre nous. Ce sont près de 1.200 euros qui seront cette fois versés aux scientifiques. Merci à tous les généreux donateurs. Merci à notre fanfare de nous proposer des moments aussi intenses à partager.

Visite du Ministre COLLIN

Fin novembre, le Ministre wallon de l'agriculture René Collin est venu en personne à Fernelmont pour confirmer l'octroi à la Commune (ainsi qu'à celle de Wasseiges) d'un subside de 9000 € étalé sur trois années et destiné à soutenir et à encourager le choix des deux Communes de s'investir dans l'utilisation d'un cheval de trait. C'est ainsi que Billy, une montagne de muscle de près de 900 kilos appartenant à M. Xavier Anciaux, exploitant par ailleurs des Jardins d'OO, un espace consacré à l'agriculture biologique à Noville-les-Bois, pourra aider à la réalisation de divers travaux sans qu'il soit nécessaire d'utiliser des machines bruyantes et polluantes (entretien des sentiers, des cimetières, du bois du Tronquoy, arrosages des prés fleuris, etc.). Une convention a été signée pour consacrer cette collaboration mûrement réfléchie. Cet aboutissement fait suite à un appel à projets lancé par le Ministre Collin qui a rappelé dans un communiqué de presse que : «La polyvalence du cheval de trait est un atout majeur pour répondre aux défis énergétiques ainsi qu'aux objectifs de développement durable». Ce ne sont pas moins de 46 dossiers de candidature qui ont été déposés. Certains projets sont le fruit d'une collaboration entre plusieurs communes, dont la nôtre.

Formation PMTIC pour les demandeurs d'emploi

L'ALE a organisé durant tout l'automne une initiation à l'informatique (PMTIC) pour les demandeurs d'emploi. Maîtriser les outils informatiques est devenu maintenant incontournable si on veut être efficace dans sa recherche d'emploi. La maîtrise d'internet est indispensable. En effet, l'inscription dans une agence d'intérim se fait directement via internet et de nombreux employeurs demandent de répondre aux offres d'emploi par mail.
La formation comportait également une initiation à Word et Excell.
A noter que deux personnes ont trouvé un emploi durant la formation et ne figurent donc pas sur la photo.

Cabaret FANTAISIE

Les 3 x 20 de Noville- les- Bois, qui proposent un programme toujours varié à leurs membres, ont organisé un cabaret le 20 novembre 2016, animé par le groupe FANTAISIE.

La salle de Cortil-Wodon était comble, l'ambiance festive et la troupe a connu un franc succès.

Les papilles des spectateurs, déjà fort réjouis par le spectacle, ont été comblées par un bon goûter à l'entracte.

Vu le succès rencontré, un nouveau cabaret sera proposé le 26/11/2017. Pour tout renseignement, vous pouvez contacter Leon Wilmet au 0496/081 895 ou 081/659 821, adresse mail: leonwilmet789@gmail.com.

Une nouvelle brasserie à Fernelmont

Le 11 novembre 2016, Muriel Delbrouck et Grégory Beterams, de Forville, ont brassé de manière professionnelle la recette concoctée par leur papa Jean-Paul Delbrouck, de Vezin, en collaboration avec la brasserie de Jandrain.
Son nom : la Mochenaire. Elle tire son nom du ruisseau traversant le bois du même nom.
Il forme la limite entre les communes de Fernelmont et d'Andenne. Ce bois appartient au château de Franc-Waret.
La Mochenaire est une bière ambrée foncée, avec une mousse généreuse, épicée au gingembre et à la coriandre.

La bière est actuellement disponible aux adresses suivantes :

- Muriel et Gregory Beterams
  Rue de Montigny 29b - 5380 FORVILLE
- Jean-Paul Delbrouck
  Rue Bois Gilet 56 - 5300 VEZIN
- Prochainement disponible chez :
  AD Delhaize de Forville - DELSART à Noville-les-Bois

Toutes les informations sur le site www.lamochenaire.be ou email info@mochenaire.be

Les talents fernelmontois : deux livres ont été publiés par des Fernelmontoises

Vie ordinaire d'une famille extraordinaire

Des parents éternels adolescents, une mamie têtue et fière de l'être, des frères et sœurs hors norme, un caniche névrosé, un parrain sourd… Avec un tel entourage, Lena, revenue à la maison suite à l'abandon de ses études, n'a pas le temps de s'ennuyer ! Un quotidien haut en couleur l'attend, qui pourrait bien lui apporter au passage la vocation qu'elle cherche tant…

Avec un humour mordant, Lauréline Vos raconte les hilarantes tribulations de son héroïne et de sa tribu, esquissant entre les lignes un joli tableau de famille.

L'auteur : Née en 1990 en Belgique, originaire de plusieurs horizons, Lauréline Vos a grandi dans une famille multiculturelle et ouverte d'esprit. Suite à une succession d'échecs au cours de ses études, elle décide de se consacrer pleinement à sa véritable passion : l'écriture.

Une publication des Editions Jets d'Encre.

Les grandes guerrières de l'histoire

Qui sont ces femmes qui ont pris les armes, vaincu l'ennemi, l'ont transpercé d'un sabre, d'une épée ou de balles tirées à bout portant ? Qui sont ces guerrières brandissant le glaive et déroutant l'homme face à elles ?

Dans l'Histoire, nombreuses ont été les femmes de pouvoir, fines stratèges et manipulatrices hors pair. Elles ont tiré les ficelles de royaumes, dirigé des armées entières d'hommes, souveraines respectées mais aussi redoutées par leurs semblables.

Ce livre nous dévoile un pan de l'humanité peu évoqué dans les livres d'Histoire. Cet ouvrage a la particularité de rassembler des femmes issues de toutes les époques, ayant agi aux quatre coins du monde.

En effet, depuis les grandes batailles navales de l'Antiquité jusqu'à la guerre d'Afghanistan au XXe siècle, de nombreuses femmes se sont démarquées au combat, en tant que souveraines, soldats déguisés en hommes ou encore militaires hautement gradés.

Ce corpus leur rend hommage, elles qui ont dû enfreindre bien des lois pour porter haut leur message et leurs actes.

L'auteur : Louise Depuydt, philologue de formation, se passionne depuis quelques années pour l'image de la femme à travers les siècles.

Une publication des Editions Jourdan.

LA VIE ÉCONOMIQUE

Sandwicherie de Bierwart

Depuis l'année dernière, une sandwicherie a ouvert ses portes à Bierwart.

Elle est située au numéro 4 de la rue de la Forge.

« Délices café » vous accueille toute la semaine entre 07 et 15h00 (samedi entre 10h30 et 14h00) pour vous proposer des produits de grande fraîcheur.

Les commandes ou des informations peuvent être obtenues au **0494-44.34.86** ou via sa page Facebook « Sandwicherie Délices café ».

Bon appétit !

50 ans d'Entranam

Ce n'est pas tous les jours que, dans notre commune, une entreprise fête ses 50 ans.
En 1966, Entranam, une petite structure destinée à donner du travail aux personnes invalides ou handicapées de notre région, a vu le jour. Il est loin le temps de la petite unité où les travailleurs s'adonnaient à la confection de paniers à pains. Aujourd'hui l'entreprise compte pas moins de 8 sections allant de la mécano soudure à la menuiserie en passant par le conditionnement, **l'électromécanique** et les services extérieurs. Bien d'autres prestations vous sont encore proposées par Entranam. Retrouvez-les sur leur site internet.
Pour fêter ses 50 ans les petits plats ont été mis dans les grands. Les festivités ont commencé le 25 novembre avec une visite des ateliers situés dans le ZAE de Noville-les-Bois. Celle-ci fut aussi l'occasion de montrer le savoir-faire d'une équipe en perpétuelle évolution. C'était aussi l'occasion d'inaugurer officiellement les splendides locaux que l'entreprise occupe depuis janvier 2015.

Après la visite des ateliers, place aux allocutions prononcées respectivement par Monsieur André SIMON Président d'Entranam, Monsieur Jean-Claude NIHOUL notre bourgmestre et Monsieur Maxime PREVOT Ministre en charge des affaires sociales et de la santé.
Le drink qui suivi fut aussi l'occasion de diffuser un reportage de 5 minutes donnant la parole aux travailleurs d'Entranam. Découvrez ce film sur la page facebook d'Entranam.

Une fois la partie protocolaire terminée ce sont les travailleurs d'Entranam qui ont eu droit à leur fête. Un repas leur était offert alors qu'un magicien faisait des petits tours table par table avant de proposer un spectacle d'une trentaine de minutes pendant le dessert.

L'organisation d'une tombola rendue possible grâce aux dons de très généreux clients et partenaires, qu'Entranam remercie encore très chaleureusement, permis à tout le monde de repartir avec un petit ou un très gros lot.
La journée fut clôturée en beauté et en musique avec le groupe « Luna Nueva » emmené par Boris Motte finaliste de « THE VOICE » saison 3.
L'entreprise est toujours en pleine expansion et à la recherche de nouveaux clients car elle vous l'assure : « notre partenariat fait votre affaire. ».

Voici comment joindre Entranam :
Par mail : info@entranam.be, Par téléphone : 081/719.200, mais également via leur site internet : www.entranam.be et pour terminer par leur page facebook : www.facebook.com/entranam.

Le petit magasin de Cortil-Wodon ferme ses portes

En ce début 2017, une page se tourne dans l'histoire de notre commune et plus particulièrement dans le village de Cortil-Wodon.
Après avoir tenu de longues années sa petite épicerie, restée dans la famille pendant près de soixante ans, Marie-Louise LAROCK, surnommée affectueusement Loulou par ses amis et clients, se voit contrainte pour raisons de santé de fermer définitivement son commerce. Tous ont certainement eu le cœur lourd d'apprendre cette décision tant la confiance et le respect réciproque s'étaient installés au fil des décennies. Un climat, une convivialité qui n'est encore possible que dans des petits commerces de proximité comme celui-là et dans des communes comme la nôtre. D'autres auront peut-être un jour l'idée, les moyens et le courage de réinstaller un petit commerce du même type à Cortil-Wodon, qui sait ? En attendant, nous souhaitons une très heureuse retraite à Loulou et la remercions chaleureusement pour son dévouement, son écoute attentive et ses conseils bienveillants.

ETAT CIVIL

concernant la période du 20/10/2016 au 12 /01/2017

NAISSANCES

Alexis Delatte, né le 17/10/2016, de Noville-les-Bois
Jeanne Roussel, née le 19/10/2016, de Cortil-Wodon
Eulalie Cilento, né le 26/10/2016, de Noville-les-Bois
Léona Militis, née le 10/11/2016, de Pontillas
Augustin de Pierpont, né le 17/11/2016, de Noville-les-Bois
Florian Pierre, né le 17/11/2016, de Forville
Grégoire Flamand, né le 01/12/2016, de Bierwart
Jeanne Pire, née le 01/12/2016, de Noville-les-Bois
Loris Zicot, né le 08/12/2016, de Cortil-Wodon
Eléna Dewez, née le 09/12/2016, de Cortil-Wodon
Mya Marchal, née le 13/12/2016, de Cortil-Wodon
Cléa Dauvin, née le 13/12/2016, de Hingon
Hannah Rigot, née le 15/12/2016, de Bierwart
Samuel Boursois Remacle, né le 18/12/2016, de Forville
Simon Hamblenne, né le 20/12/2016, de Noville-les-Bois
Owen Wiseur, né le 26/12/2016, de Tillier
Victor Malotaux, né le 27/12/2016, de Cortil-Wodon
Adam Lannoy, né le 29/12/2016, de Hingeon

MARIAGES

Mathieu Cosse et Wendy Legrand, de Noville-les-Bois

DECES

Grolet Myriam, épouse Max Lhoste, âgée de 53 ans, de Noville-les-Bois
Debuisson Claire, veuve Gilbert Meurice, âgée de 74 ans, de Noville-les-Bois
Philippon Liliane, veuve René Mathy, âgée de 82 ans, de Hingeon
Gilbert Simonne, âgée de 89 ans, de Noville-les-Bois
Dony Emile, veuf Gisèle Ronvaux, âgé de 80 ans, de Forville
Van Aerschot Hervé, âgé de 44 ans, de Marchovelette
Carpentier Georgette, veuve de Henri Ronvaux, âgée de 86 ans, de Marchovelette
Bouffioux André, époux de Yvette Somville, âgé de 84 ans, de Noville-les-Bois
Raymond Roger, époux de Suzanne Giersch, âgé de 88 ans, de Forville
Limage Ivette, veuve d' Ernest Dachelet, âgée de 78 ans, de Forville
Delbrouck Jules, veuf de Renée Fumal, compagnon de Lahaise Lucie, âgé 78 ans, de Hingeon
Verbeke Patrick, âgé de 56 ans, de Pontillas
Plumier Henri, époux de Josette Gilsoul, âgé de 74 ans, de Pontillas
Piron Jean-Louis, époux de Marie Sevrin, âgé de 79 ans, de Pontillas
Van den Houte Gerarda, veuve de Hubert Gilot, âgée 94 ans, de Marchovelette
Van Aerschot Henri, âgé de 67 ans, de Noville-les-Bois
Henry Willy, veuf de Christiane Detraux, âgé de 79 ans, de Noville-les-Bois
Poplimont Nicole, épouse de Fernand Duchesne, âgée de 84 ans, de Hingeon
Smetz Gilbert, époux de Georgette Férir, âgé de 87 ans, de Bierwart

NOCES

Le samedi 10 décembre, les Conseillers communaux ont accueilli les époux Jean Delhalle et Suzanne Coppois de Hingeon, qui se sont mariés à Vezin le 21 décembre 1956, en vue de célébrer leurs Noces de Diamant. Ils étaient accompagnés de nombreux amis.

Le CPAS de FERNELMONT vous informe

Rue Goffin 4 – 5380 NOVILLE-LES-BOIS
Tél. : 081 83 02 86 - Fax : 081 83 02 87

Le « Café Souvenirs »

Le Café-souvenirs (Atelier Réminiscence) se réunit le 3e jeudi du mois, de 14 à 17 heures, à la Maison de l'Enfance, Rue du Quambeau, 16, à Sart-d'Avril.
Il s'adresse aux personnes souffrant de la maladie d'Alzheimer ou connaissant des troubles de mémoire et à leurs aidants proches.
Le but de ces réunions est de sortir du quotidien et de recréer un dialogue - parfois inexistant à cause de la maladie- entre la personne malade et son entourage proche, et ce, en donnant la parole aux personnes atteintes de la maladie d'Alzheimer grâce à l'émergence des souvenirs anciens

Lors de la réunion du 15 décembre dernier, le groupe de l'atelier Café Souvenirs, occupé à peindre des bricolages de Noël dans une ambiance festive (décoration de la salle et chants de Noël), a reçu la visite d'un invité-surprise….
Père Noël en personne est venu surprendre les participants et leur apporter des cougnous !
Il est reparti comme il était venu, mystérieusement, laissant de grands sourires sur les visages …
Les personnes ont ensuite dégusté leurs cougnous avec un bon café en évoquant les Noëls d'antan et se sont remises à leurs travaux manuels.
En fin de séance, chacun est rentré chez lui avec le bricolage de Noël réalisé de ses propres mains et le sentiment d'avoir passé un « bon moment »..

Si cette activité paraît correspondre à votre situation, si vous êtes en contact avec des personnes qui pourraient avoir envie de participer aux réunions, n'hésitez pas à prendre contact avec :

Mme Anita Muzzarelli-Frits
Assistante sociale : 081/830 286 ou 830 298
(du lundi au vendredi de 9h à 12h).

Plaines de jeux de Noville-les-Bois et de Cortil-wodon

Comme chaque année, des plaines de jeux sont organisées par le CPAS de Fernelmont en collaboration avec « Jeunesse et Santé » de Namur.

En 2017 les plaines de 2 semaines seront réparties comme suit :
A l'école de Noville-les-Bois du 3 au 14 juillet 2017
A l'école de Noville-les-Bois du 17 au 28 juillet 2017
A l'école de Cortil-Wodon du 31 juillet au 11 août 2017.

Les enfants entre 3 et 12 ans seront accompagnés dans différentes activités telles que : jeux de piste, bricolage, sport, découverte nature, atelier d'expression, déplacement au domaine de Chevetogne, présentation d'un spectacle,…. et pour terminer par un barbecue avec les parents.

Les inscriptions se font **à partir du 15 mars 2017** auprès de Jeunesse et Santé
Rue des Tanneries 55 à Namur par téléphone 081 24 48 12 ou via le site www.jeunesseetsante.be.

Les ateliers conso

CPAS de Fernelmont
SMD
RW/SMD/282

Service de médiation de dettes
Au vu de l'intérêt de certains, notre service de médiation de dettes est heureux de renouveler l'organisation du groupe d'appui de prévention du surendettement **« Atelier conso»**.

Ce groupe a une mission préventive et vise, au travers d'animations, à une sensibilisation et à une réflexion face à la problématique du surendettement, de la consommation,… ceci dans le but de rendre les participants plus vigilants devant une société de consommation de plus en plus agressive et de les aider à devenir des consommateurs « responsables ».

Ce groupe est constitué par vous et encadré par la médiatrice de dettes ainsi qu'un animateur extérieur. Il s'agit d'animations avec des thèmes concrets tel qu'un atelier « récup' », groupement d'achat, huissiers de justice et sociétés de recouvrement, succession et donation, gestion des déchets,… Toutes ces activités ont un caractère **éducatif et ludique**. Cela pourra vous aider à trouver des « **trucs et astuces** » pour déjouer les pièges qui vous poussent à consommer et pourquoi pas économiser sur certaines factures.
La participation à ce groupe est entièrement **GRATUITE**. De plus, pour les personnes ne disposant pas de moyen de locomotion, un trajet peut être pris en charge par le CPAS.
Afin d'assurer la continuité du groupe, les sujets des animations pourront être modifiés en fonction de vos attentes ou vos questionnements. Votre présence est donc indispensable pour que le groupe existe. Celui-ci est créé pour vous !

Les animations se déroulent tous les troisième mardi du mois (sauf les mois de juillet et août) de 13h00 à 15h30 ou 16h00 en fonction de l'animation. Nous vous donnons donc rendez-vous au CPAS de Fernelmont, Rue Goffin, 4 – 5380 Noville-les-Bois.

Le calendrier des activités pour 2017 est établi comme suit:

- **Le 21 février 2017 : « Produits ménagers »** : Confection à moindre coût – Echange de bons tuyaux.
- **Le 21 mars 2017 : « Economie d'énergie»** : Comment consommer moins et donc payer moins.
- **Le 18 avril 2017 : « Les nouvelles mesures concernant les soins de santé »** : Quels changements pour quels impacts ?
- **Le 16 mai 2017 : « De la monnaie locale au bitcoin»** : Retour historique sur l'origine et les différentes formes de monnaie. Une monnaie locale, qu'est-ce que c'est ? A quoi ça sert ? Comment ça marche
- **Le 20 juin 2017 : « Spéculation »** : Qu'est-ce que c'est ? Quelles conséquences dans l'économie ? Quels impacts dans mon quotidien ?
- **Le 19 septembre 2017 : « Jardin d'OO »** : Présentation d'une initiative locale. Xavier et Billy, son cheval de trait s'activent à cultiver un potager à Noville-les-Bois. Les légumes sont ensuite vendus sur pieds. Une autre façon de consommer.
- **Le 17 octobre 2017 : « L'eau »** : Quels sont les enjeux pour demain ? Comment économiser cette ressource vitale ?
- **Le 24 novembre 2017 : « Salon RECUPère »** : Sensibilisation à l'éco-consommation, à la récupération et au réemploi sous toutes ses facettes

Personne de contact :
PHILIPPOT Sabrina au 081 / 830 295 ou par mail sabrinaphilippot@gmail.com

BEL' CUISINE

Grand Route 108c • 4122 PLAINEVAUX • Tél. 04 365 57 08 • Fax 04 365 79 65
belcuisine@skynet.be • www.belcuisine.net

Heure d'ouverture :
Du mercredi au samedi de 10h à 18h
Tous les dimanches de 13h à 17h

CONDITIONS BATIBOUW
sur présentation de cette annonce : cadeau offert pour tout achat d'une cuisine ou/et un placard

AMBIANCE Placard

Route du Condroz 410 • 4550 NANDRIN • Tél. 04 384 42 62 • Fax 04 384 42 62
ambianceplacard@gmail.com • www.ambianceplacard.com

Heure d'ouverture :
Les jeudi & vendredi de 13h à 18h
Le samedi de 10h à 18h
Tous les dimanches de 13h à 18h

sur présentation de l'annonce à l'achat d'un placard un box tiroirs (55cm) gratuit !

Mazout Leloup
4217 Héron
085/71 25 31
081/83 33 92
085/71 13 39

Leloup
Entreprise agricole

32 ans

MAZOUT
ÉCONOMIQUE PREMIUM
Jusque 8% d'économie

Funérailles Kimplaire

Funérarium
Se rendent partout, domicile, maison de repos, hôpitaux
Organisation complète de funérailles
Incinération
Service rapide jour et nuit
Salle de réception
Monuments funéraires
Fleurs naturelles et en soie

FUNÉRARIUMS

Rue de la Burdinale, 52
4210 Burdinne
Tél. 085 71 10 63

Rue de Namur, 46
5380 Pontillas - Fernelmont
Tél. 081 25 25 04

www.funerailles-kimplaire.be - funerailles.kimplaire@skynet.be

LA MENUISERIE AVINOISE

Jacques GEUQUET sprl
10A, rue du Condet
4280 AVIN-HANNUT

• Le fabricant Kömmerling Hennuyère agréé pour professionnels et particuliers
• Primes Région Wallonne

Fabricant de châssis et portes • en PVC • en Bois
Volets battants et roulants
Vitrerie générale
Portes de garage Hörmann

Tél. 019 69 93 10 - Fax 019 69 86 00 jacques.geuquet@skynet.be

QJ Metal SPRL

Ferronnerie
Réalisation en inox et en acier d'escaliers, de garde-corps, de passerelles, ...

www.qj-metal.be
0478/21.34.32
0496/86.63.64
info@qj-metal.be

Rue Léopold Génicot 6A • Zoning de Fernelmont

Editeur responsable : J.-C. NIHOUL — Bourgmestre — Administration communale - Noville-les-Bois • Réalisation : sprl REGIFO Edition - ✆ (071) 74.01.37 - Fax : (071) 71.15.76 - info@regifo.be