FERNELMONT

BULLETIN COMMUNAL OFFICIEL

DISTRIBUTION POSTALE - Editeur responsable : Christelle Plomteux - Bourgmestre

Trimestriel édité par le Collège communal

Novembre 2019 I 123

Coopération Fernelmont-Tiébélé : 10 ans déjà !

COMMUNE FERNELMONT

Commune de Fernelmont

SEMFIX

PLUS DE 35 ANS D'EXPÉRIENCE

TOUT POUR LA FIXATION

Pour particuliers & professionnels

Zoning de Fernelmont

DEWALT

CHOISISSEZ VOTRE CADEAU PRÉFÉRÉ

* CHOISISSEZ VOTRE CADEAU EN FONCTION DU MONTANT INDIQUÉ

BUY MORE! GET MORE!

Actions valables jusqu'au 13 décembre

A L'ACHAT DE €600 = CADEAU DE €100

A L'ACHAT DE €1000 = CADEAU DE €200

A L'ACHAT DE €1750 = CADEAU DE €500

A L'ACHAT DE €2500 = CADEAU DE €720

*Tous les produits présentés sont des exemples de cadeaux possibles. Tous les prix (conseillés) et les valeurs sont mentionnés hors TVA. L'action est valable pour tout l'outillage électrique, les accessoires et les systèmes de rangement DEWALT. Les pièces détachées sont exclues de l'action. Bénéficier de cette action n'est possible que par le biais d'un revendeur DEWALT participant. L'action est valable jusqu'à la date mentionnée au tarif.

KIT 8 PCS 18V AU PRIX DU KIT 7 PCS !

OFFRE SPÉCIALE +
Machine GRATUITE grâce à l'action 54V

SET AVANTAGEUX 18V 7 ARTICLES
DCK654P3TSET

- Visseuse/perceuse à percussion 18V Brushless DCD796
- Visseuse à chocs 18V Brushless DCF887
- Perforateur-burineur SDS-Plus 18V Brushless DCH273
- Meuleuse d'angle 18V DCG412
- Scie circulaire 18V DCS391
- Scie sauteuse 18V DCS331
- Multitool 18V Brushless DCS355
- 3 batteries 5.0Ah DCB184 + chargeur
- 3 coffrets TSTAK + 1 chariot TSTAK

18V XR 5 AH

Rue du Grand Champs, 3 - 5380 FERNELMONT
Tél.: 081/835.101 Fax: 081/835.102 info@semfix.be

www.semfix.be

Mesdames, Messieurs,
Chers Citoyens de Fernelmont,

Au lendemain de la rentrée scolaire, nous sommes ravis de constater que les équipes enseignantes et encadrantes concentrent toujours autant d'énergie au bien-être de nos enfants pour maintenir un cadre de vie scolaire de qualité dans nos écoles. A travers le plan de pilotage, des actions concrètes (axées sur la violence, l'estime de soi, la communication, …) commencent à voir le jour au sein des implantations qui se voient par ailleurs toujours plus accueillantes au vu des travaux d'ampleur réalisés sur certains sites, et en projet sur d'autres. Parallèlement, les enseignants continuent à s'inscrire dans une multitude d'appels à projets orientés vers le numérique, la protection de l'environnement, l'alimentation saine, … destinés à sensibiliser nos petites têtes blondes aux progrès de notre société et à l'importance de notre contribution personnelle au bien-être de tous.
En matière d'accueil extra-scolaire, grâce à l'asbl FERN'EXTRA, cette année est signe de nouveautés et de dynamisme : des activités de théâtre, musique, méditation, … ont pu être mises en place après l'école, un accueil centralisé le mercredi après-midi permet de proposer également diverses activités ludiques, des journées pédagogiques ont également rencontré un réel succès et le premier stage de Toussaint vient de voir le jour. C'est avec beaucoup de satisfaction que nous constatons, qu'après un départ un peu tumultueux, l'accueil extra-scolaire se veut aujourd'hui structuré et diversifié grâce à la collaboration d'un personnel de qualité. Nous veillerons à maintenir ces offres de services en diversifiant et en intensifiant les activités proposées.
Le temps passe vite, trop vite…la rentrée scolaire semble déjà lointaine alors que nous voilà déjà presqu'à l'aube d'une année nouvelle. C'est donc pour nous l'occasion de vous présenter tous nos vœux de bonheur et santé pour l'année nouvelle. Puissiez-vous trouver la sérénité au sein de votre famille et profiter de chaque instant de bonheur partagé avec ceux que vous chérissez.

Le Collège Communal

VOTRE ADMINISTRATION VOUS INFORME

Prime

pour l'adaptation d'un logement occupé par un senior

Dans les limites des crédits budgétaires disponibles, le Collège communal peut attribuer une prime pour l'adaptation d'un logement occupé par un senior, en vue de faciliter sa vie quotidienne dans son logement et de maintenir son autonomie.

Extrait du règlement d'octroi de la prime :

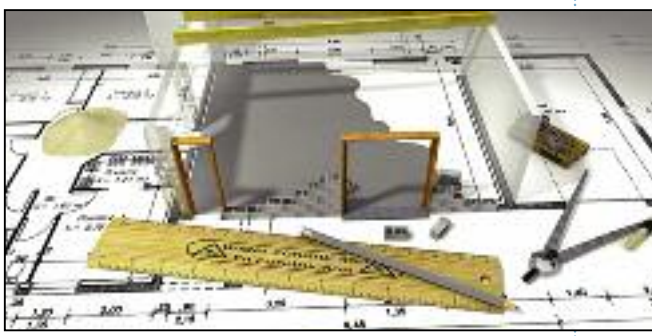

Pour être considéré comme « **senior** », il faut entendre une personne qui remplit les conditions suivantes :

- Être domicilié.e dans la commune
- Être âgé.e d'au moins 65 ans le jour de l'introduction de la demande
- Et être propriétaire, locataire ou usufruitier.ère du logement à adapter.

Par « **prime** », il faut entendre le montant remboursé par la commune d'une partie des frais exposés par le senior pour l'adaptation de son logement.
Par « **logement** », il faut entendre un appartement, une maison, un bien immeuble ou une partie d'un bien immeuble situé sur le territoire communal et affecté au logement, à l'exclusion de toute activité commerciale, industrielle, administrative ou professionnelle.
Par « **adaptation** », il faut entendre des aménagements destinés à faciliter la vie quotidienne du senior et à maintenir son autonomie. Les aménagements visés sont par exemple : la motorisation des volets et des portes, la création de pièces au rez-de-chaussée, l'installation d'un siège monte-escalier ou d'une plate-forme élévatrice, l'élargissement des portes, l'inversion des ouvertures, l'aménagement des accès au logement, l'aménagement de la salle de bain (bain avec porte, …), l'adaptation de l'installation électrique (prise à hauteur, …). Cette liste n'est pas exhaustive.

La prime s'élève à 25 % de la somme réellement investie TVA incluse (frais d'achat et d'installation compris) avec un maximum plafonné de prime à 200 € par logement. Elle ne pourra être attribuée qu'une fois par an pour le même logement.

Pour obtenir le règlement complet d'octroi de cette prime, et le formulaire de demande, surfez sur www.fernelmont.be – Ma commune – Services communaux ou appelez le : 081/83 02 69.

DES NOUVELLES DU PST...

Dans le bulletin communal précédent, nous vous annoncions la mise en place de notre Plan Stratégique transversal (PST)! Véritable guide et feuille de route de votre commune jusqu'en 2024, ce Plan a été approuvé par le Collège et présenté au Conseil communal du mois de septembre. Voici ce que contient le PST de Fernelmont:

1 volet INTERNE pour tout ce qui concerne le fonctionnement de l'Administration.
et 1 volet EXTERNE pour les projets et missions assurés par nos services envers la population.

7 ENJEUX qui tenteront de répondre à la question suivante :
Quelle Commune ou administration voulons-nous être ?

1. **Etre une commune qui maintient un cadre de vie de qualité et durable**
2. **Etre une commune attractive, dynamique et favorisant l'économie locale**
3. **Etre une commune orientée "citoyens"**
4. **Etre une commune plus solidaire et conviviale, qui favorise les liens sociaux**
5. **Etre une commune attentive à la sécurité, à la santé et à la gestion des risques**
6. **Etre une administration communale efficace et efficiente**
7. **Etre une administration communale qui développe une gestion optimale des ressources humaines**

34 OBJECTIFS à atteindre dans des domaines variés :

Mobilité – Energie – Environnement
Economie -Tourisme - Circuits courts
Communication - Bonne gouvernance
Culture – Sport – Enseignement – Jeunesse

117 ACTIONS à mettre en oeuvre

Les actions sont classées par priorité par le Collège pour les 6 prochaines années.
En voici quelques-unes en PRIORITÉ 1:

Mettre en œuvre des fiches-actions du Plan communal de Mobilité
Initier le verdissement du parc automobile communal et du CPAS
Engager un agent constatateur
Améliorer la performance énergétique de l'éclairage public
Élargir les lieux de vente des produits locaux
Assurer la valorisation du site des Tumuli de Seron
Mettre en oeuvre le projet d'aménagement du thalweg dans la ZAE
Développer et entretenir un circuit touristique à thème
Réaliser un diagnostic du potentiel de transition numérique de la Commune
Aménager une aire multisports à Marchovelette et un espace de rencontre rue Saule Bastrée
Mettre en oeuvre des actions et aménagements pour la prévention de la violence à l'école
Développer le programme d'animations jeunesse
Mettre en oeuvre des initiatives d'échanges de savoirs intergénérationnels
...

Le PST est supervisé par un COMITÉ DE PILOTAGE composé d'agents communaux volontaires et du CODIR, qui travaillent en équipe avec le Collège.

Suivez les étapes de réalisation des différents projets

en vous connectant à la plateforme WilWay.be

Envie d'en savoir plus? Le PST de Fernelmont peut être consulté dans sa totalité sur le site de la Commune (Ma Commune > Vie politique> PST).

Décès

d'Alain Laurent

C'est avec beaucoup de tristesse que nous avons appris le décès d'Alain Laurent, le Directeur Financier de l'Administration Communale et du CPAS. Il était âgé de 61 ans.

Originaire de et habitant toujours La Bruyère, il était très attaché à son village, Villers-lez-Heest. Dès son plus jeune âge, il s'est passionné pour le football. Il a joué notamment à Meux et Namur.

Ayant suivi des études de régent littéraire, il a d'abord intégré la Commune de La Bruyère avant d'être engagé à la Commune de Fernelmont en 1992. D'un naturel discret, il était très ouvert, travailleur et serviable. Il n'a pas hésité durant de longs mois à assurer un deuxième poste de Directeur Financier dans une autre commune pour aider une collègue malade.

Il avait la passion de l'ébénisterie et de la restauration des vieux meubles. On le croisait souvent dans les brocantes, à la recherche d'un bel objet ou campant à la brocante de Temploux au milieu de ses meubles restaurés.

C'était aussi un motard confirmé.

Alain nous manquera beaucoup. Nous présentons nos condoléances les plus émues à sa fille et à ses deux petits-enfants.

Avis aux organisateurs d'événements

Nous vous rappelons que si vous souhaitez organiser un **événement public** à Fernelmont, vous devez **impérativement** prévenir les services **3 mois** avant la date prévue pour cet événement !

Un document doit être rempli (il est destiné à la Zone de Police des Arches et à la Zone de Secours NAGE) et être renvoyé au Service Relations extérieures.

Il en existe deux versions: une pour les événements de plus de 500 personnes et une pour les événements de moins de 500 personnes.

Ces documents peuvent être téléchargés sur le site www.fernelmont.be – Ma Commune– Sécurité.

Coordonnées du Service Relations Extérieures : laurence.vanpethegem@fernelmont.be (081/83 02 53) ou stephane.le-masson@fernelmont.be (081/83 02 54).

Budget participatif

Vous êtes une association ou un groupement informel de citoyens et vous avez des idées visant à l'amélioration du cadre et de la qualité de vie des habitants de Fernelmont ? Alors passez à l'action et proposez votre projet !

FERNELMONT a décidé de consacrer un budget de 50.000 € en 2019, pour soutenir des projets concrets initiés et portés par les citoyens (avec un subside maximum de 7000 € par projet).

Des projets par les citoyens, pour les citoyens !

Pour être retenu, le projet doit, entre autres :

- Être visible et accessible à toutes et tous.
- Rencontrer l'intérêt général et apporter une plus-value au territoire communal.
- Toucher le plus grand nombre de citoyens possible.
- Avoir pour objectif l'amélioration du cadre et de la qualité de vie des habitants de Fernelmont.
- Avoir un caractère durable (durée de vie, matériaux, …).
- Être réalisable dans un délai de maximum un an.

La date limite pour la remise des projets est fixée au **31 décembre 2019**.

Sur base du règlement, le comité de sélection * analysera la recevabilité des projets et les porteurs de ces projets seront – si nécessaire - invités à venir les présenter. Les projets jugés recevables seront soumis au vote du citoyen d'une part et à celui du Comité de sélection d'autre part (comptant respectivement pour 50% du résultat). Sur proposition d'un classement établi par le Comité de sélection sur base des votes, et dans le respect des limites budgétaires prévues à cet effet, le Conseil communal ratifiera la liste définitive des projets qui bénéficieront d'un subside « budget participatif ».

Le **règlement complet** est téléchargeable sur le site www.fernelmont.be - Ma Commune.

Les formulaires de présentation des projets sont à remplir en ligne via la plateforme de démocratie participative de la Fondation Rurale de Wallonie https://participation.frw.be. Une version papier de ces documents peut également être demandée à l'Administration communale durant les heures d'ouverture. Pour toute question : monprojet@fernelmont.be.

* Un Comité de sélection dont la composition a été ratifiée par le Conseil communal en séance du 19 septembre 2019 a été mis en place. Ses membres tiendront un rôle déterminant pour sélectionner les projets et seront sollicités pour participer au suivi du budget participatif.

Les produits locaux et les circuits courts

à Fernelmont : toutes nos bonnes adresses !

Fernelmont peut s'enorgueillir d'accueillir de plus en plus de bonnes adresses de producteurs qui cultivent ou élèvent leurs produits localement, la plupart du temps de façon bio. Voici un répertoire de ces producteurs qui pourra vous aider pour vos achats locaux.

MAGASINS À LA FERME

Le Petit Graux à la Ferme de Graux
Poulet bio, légumes, fruits, fromages, pâtes, tisanes, le tout bio la plupart du temps.
Rue Sart-Helman 6 à Franc-Waret - 0498 11 48 16
https://www.facebook.com/Ferme-de-Graux-Magasin-Le-petit-Graux
Le magasin est ouvert le jeudi et le vendredi de 14h à 18h, le samedi de 9h à 12h et de 13h à 17h.
Pas de Bancontact.

Le magasin à la ferme de la Ferme du Vieux Tilleul (aussi : escargotière)
Une vingtaine de variétés de légumes bios selon la saison, une cinquantaine de produits locaux.
Préparations à base d'escargots.
Rue du Tilleul, 14 -5380 Bierwart – 081/83 35 73
Le magasin est ouvert du lundi au samedi de 10h à 18h30.
https://www.facebook.com/fermedu-vieuxtilleul

Le magasin à la Ferme du Gros Maillet
Produits laitiers : Glace (gâteaux sur commande), sorbets, yaourts au lait demi-écrémé : nature et aux fruits, fromages blancs : nature et épicés.
Rue Mahy, 29 à Noville-les-Bois – 081/83 49 54.
Ouvert les : mardi, mercredi, jeudi, vendredi, samedi. Le dimanche matin. Fermé le lundi.
http://lafermedugrosmaillet.blogspot.com/

Les colis de viande à la Ferme Nandrain à Cortil-Wodon
La ferme Nandrain propose des colis de viande de bœuf. Il s'agit de viande de vaches ayant vêlé 1 à 2 fois afin de garantir une qualité optimale. Ces vaches sont nées et engraissées dans la ferme familiale.
Les colis sont composés de steaks, côtes à l'os, roastbeef, carbonades, haché, hamburger, saucisses, ... le tout emballé sous vide en petite portion. La bête est abattue lorsque la totalité est réservée, la date de disponibilité des colis est communiquée en temps voulu.
Rue de Hanret, 2 à Cortil-Wodon - 081/833 117 ou 0472/846 197

Le magasin à la Ferme du Rouchat (poulets bios)
Vente de poulets Coq des Prés bios.
Entiers ou sous forme de diverses préparations : chipolatas, gyros, viande pour vol-au-vent, pâtés,....
Rue de Branchon, 51 à Forville - 0489 35 81 92
https://www.lafermedurouchat.be

BIÈRES

La Mochenaire
3 bières sont disponibles :
- La Mochenaire Black 7%
- La Mochenaire Blonde 7,5%
- La Mochenaire Little One 5,8%

Elles sont en vente chez AD Delhaize à Forville et chez Delsart dans le Zoning.
Siège social : Rue de Montigny, 29 b - 5380 Forville - 0474/31 18 35 - info@mochenaire.be

La Dorée du Mont des Frênes
La bière, brassée avec un miel du terroir, est en vente à la Maison de la Ruralité, av. de la Libération, 62 à 5380 Forville durant les permanences du vendredi dès 19h30 - 0498/41 06 32.
Elle est également en vente chez Monsieur et Madame Grégoire, Rue Mahy, 18 à 5380 Noville-les-Bois (Tél.: 081/83 37 28). https://les-avettes-du-mont-des-frenes.be/

PANIERS BIOS

Le GAC à l'Ecole Défis
Le GAC est un Groupement d'Achats Communs, autrement dit, un groupe de citoyens qui se réunissent pour acheter en commun des produits de qualité (bio ou raisonné), locaux, de saison et à des prix les plus abordables possibles.
Le GAC est donc un relais entre producteurs locaux et vous, consom'acteurs, pour soutenir les petits producteurs, favoriser les circuits-courts, diminuer notre impact énergétique, tisser des liens sociaux et développer entraide et partages.
Il sert de lieu de distribution des paniers de fruits et légumes bio de la ferme St Barbe d'Orp-le-Grand (sur commande uniquement).
En bio également : café, miel, thés, confiture, pains, porc, poulet, fromages vache et chèvre, épicerie, boissons, farines pour pains, viandes, poulets.
Rue Astrid, 21 à Noville-les-Bois - 081/83 52 59 - christian.baeke@scarlet.be
Chaque samedi de 11h00 à 13h00.

MARAÎCHERS

Les Jardins d'OO
Légumes à récolter soi-même.
Comment est-ce que ça fonctionne ?
Les membres reçoivent chaque semaine un mail avec la liste des légumes disponibles. En tant que membre, vous pouvez venir cueillir vos légumes 24h/7j. Les prix sont affichés sur le grand panneau à l'entrée. Vous prenez la quantité que vous désirez ! Une tirelire sur place récolte vos paiements - principe basé sur la confiance réciproque.
Le samedi de 10h à 13h sur place : légumes, épicerie et vente d'autres variétés de légumes provenant d'autres maraîchers.
Rue de la Victoire (en face du N° 68) à Novillle-les-Bois - 0498 321 481 - www.ooexperience.be

A tout bout champ
Légumes naturels (une cinquantaine de variétés). Les valeurs développées : Limitation du travail du sol, fertilisation organique, respect de la biodiversité, pas de gaspillage, aucun produit de synthèse, récolte au dernier moment, qualité de vie du producteur.
Possibilité d'achat en ligne.
Route des Ardennes, 27 à Cortil-Wodon – 0495/45 45 79
Ouvert le samedi de 14h à 18h.
https://www.atoutboutdechamp.be/achat-en-ligne-fruits-legumes-locaux-eghezee-fernelmont/

MIEL

Nectar and Co
Nectar & Co produit, transforme et distribue une large gamme de produits de la ruche. Ils sont issus, tant de sa production propre, que d'une importation éthique et raisonnée de produits européens sélectionnés avec amour et rigueur auprès d'apiculteurs reconnus. Nectar & Co a également mis au point des méthodes de fermentation nouvelles dans le monde de l'hydromel.
Rue du Trou du Sart, 8 à Noville-les-Bois – 081/60 11 42 - Heures d'ouverture: le mercredi de 14h00-17h00 et le samedi de 9h00-12h00
http://fr.nectar-co.com

Les avettes du Mont des Frênes
Miel du terroir en vente à la Maison de la Ruralité, av. de la Libération, 62 à 5380 Forville durant les permanences du vendredi dès 19h30 - 0498/41 06 32. Le miel est également en vente chez Monsieur et Madame Grégoire, Rue Mahy, 18 à 5380 Noville-les-Bois (Tél.: 081/83 37 28).
https://les-avettes-du-mont-des-frenes.be

CONFISERIE

Confiserie Louis
La confiserie Louis, entreprise familiale installée à Fernelmont, propose des caramels, des crèmes de caramels (salées, à la fleur de sel, au caramel beurre salé, à la noisette, au chocolat noir avec du calvados, au citron confit bio incorporé au caramel, au Grand Marnier), des carrés gourmands (pâtes de fruit), des sauces dessert, des pâtes à tartiner. Produits en vente chez AD Delhaize à Forville et dans les « Carrefour Market « des alentours (40 km). Atelier : rue de la Tour, 2 à Noville-les-Bois - 0487 300 200 - https://fr-fr.facebook.com/Confiserie Louis

Epicerie & Sandwicherie fines

O bonheur des gens
Produits de terroir issus de l'agriculture biologique et raisonnée. Paniers "découvertes gustatives". Tea-room. Rue d'Andenne, 2 à Bierwart.
Heures d'ouverture : obonheurdesgens@gmail.com - https://www.facebook.com/pg/ObonheurdesgensepiceriefineBierwart

Sans oublier le **PETIT MARCHÉ DE NOVILLE-LES-BOIS**
Chaque jeudi de 9h à 13h, Place Communale à Noville-les-Bois, les marchands ambulants vous accueillent chaleureusement sur le Petit Marché.

* Cartuyvels: Fruits, légumes et fleurs
* La Perle du Nord : Poissonnerie - traiteur (présent dès 8h)
* Rotiss et moi: Poulet rôti
* La Boucherie St-Hubert :
  Boucherie, charcuterie, plats traiteurs et sandwiches
* Boulangerie avec tartes, pains et spécialités
* Albert qui vous propose de prendre l'apéro avec pains saucisses (en été) ou une soupe (en hiver).

La liste complète des commerçants de Fernelmont se trouve sur le site internet www.fernelmont.be

Coopération Tiébélé Fernelmont

Lorsque deux forces sont jointes, leur efficacité est double. Depuis maintenant 10 ans, Tiébélé et Fernelmont collaborent au Programme de Coopération internationale communale (PCIC)
Conçu et mis en œuvre par l'Union des Villes et Communes de Wallonie (UVCW) et financé par la Direction Générale de la Coopération belge au développement (DGD), le PCIC en est aujourd'hui au Burkina Faso à sa 3ème phase pluriannuelle, allant de 2017 à 2021. Dans sa phase actuelle, le Programme vise à rendre systématique l'enregistrement des naissances et autres faits d'Etat- civil en vue d'une rapide constitution de registres exhaustifs et dynamiques. Le but est de permettre à plus long terme d'assurer un accès à l'enseignement pour tous les enfants par le biais, entre autres, de la délivrance d'actes de naissance. En effet, au Burkina Faso, les enfants fantômes, non enregistrés à la naissance, représentaient, en 2015, 21 % des moins de cinq ans, selon l'Etat. Sans acte de naissance ni état civil, ces enfants ne peuvent pas s'inscrire à l'école, passer leurs examens ou encore bénéficier d'une protection sociale et juridique. Bref, ils n'ont aucun droit.

Retour sur la visite de Fernelmont à Tiébélé
Au vu des défis auxquels la Mairie de Tiébélé doit faire face, le développement d'infrastructures et de bâtiments durables, fonctionnels et écologiquement responsables est crucial. La Commune de Tiébélé a récemment inauguré le bâtiment qui abritera désormais le Service Etat civil. Financé par le Programme de Coopération internationale communale, ce projet contribuera à favoriser l'accès de la population à la citoyenneté et aux biens et services publics. Fernelmont était présent à cette cérémonie par l'intermédiaire de Vincent Dethier, Noëlla Pirlet et Clément Cassart. La société Priminfo (Fernelmont) contribue largement au projet de modernisation des Services publics à Tiébélé via un don de 10 ordinateurs portables de type Lenovo ThinkPad. Dans un premier temps, ces équipements seront utilisés dans le cadre de la numérisation des actes d'état civil, un coup de pouce non négligeable et très apprécié.

La Commune de Fernelmont a eu l'honneur d'accueillir au mois d'octobre dernier, Monsieur DEDOUI, arrivé en droite ligne de Tiébélé avec toute sa gaieté et beaucoup de chaleur humaine... Lors de son séjour en Belgique, le Coordinateur PCIC de la Commune de Tiébélé a travaillé activement, en concertation avec son alter égo belge et les 6 autres partenariats belgo-burkinabé, à dresser le bilan à mi-parcours et à déterminer une proposition d'orientations stratégiques et budgétaires. Les prochains défis de notre partenariat concernent entre autres l'autonomisation énergétique des bâtiments de la Mairie de Tiébélé (par le recours aux énergies renouvelables), la mise en œuvre d'une plateforme intégrée basée sur une application mobile visant à améliorer l'enregistrement des naissances ainsi que la formation de toutes les parties prenantes aux nouvelles dispositions règlementaires en matière d'Etat civil.

CoOpFT - Abonnez-vous à la page « Coopération Fernelmont Tiébélé » pour suivre l'actualité du PCIC et en apprendre plus sur cette action d'entraide et de solidarité !

Des conseils pour consommer moins d'énergie, gagner en confort et réduire votre facture énergétique ? : consultez le conseiller en énergie de votre Commune

Le conseiller en énergie sensibilise à l'utilisation rationnelle de l'énergie, informe et conseille les ménages fernelmontois dans les domaines touchant à l'énergie au sein de leur habitat :
Expertise technique et conseils gratuits quant aux choix énergétiques liés à la rénovation et la construction de logements.
+ Recommandations administratives relatives aux aides et primes pour les logements
+ Aide au remplissage des documents administratifs et analyse des consommations énergétiques
+ Comparaison de produits/devis/techniques/fournisseurs
+ Conseils pour plus d'économies d'énergie et de confort
= un tas de bonnes raisons de vous appuyer sur l'expertise de votre Conseiller en énergie
Contact de référence : Clément CASSART, Conseiller en énergie
081/830.284 - clement.cassart@fernelmont.be. Du lundi au vendredi de 9:00 à 12:00 ou sur rendez-vous.

Fernelmont,
commune plus propre

L'opération de développement rural a mis en avant le souhait des habitants de Fernelmont d'avoir une commune plus propre.

L'amélioration de la propreté et la sensibilisation des habitants dans ce domaine sont des préoccupations importantes aux yeux de la population. Le Conseil communal, dans son programme communal de développement rural (PCDR), a retenu ce projet et le mène avec la participation active des habitants.
Tout d'abord, une consultation, via la plateforme numérique www.participation.frw.be, a permis à chacun d'exprimer ses idées. Ensuite, tout habitant de Fernelmont a pu voter pour indiquer ses préférences. La Commune réalisera les propositions retenues, dans la limite de ses moyens humains et financiers, ainsi qu'en fonction de la faisabilité de l'idée. Comme convenu, ci-dessous, le lecteur trouvera les idées émises ainsi que le nombre de votes.
Toutefois, la concrétisation de ces idées va devoir attendre encore un peu... En effet, la commune a été retenue par le Ministre de l'Environnement, au même titre que 59 autres communes wallonnes, pour élaborer **un PLAN LOCAL de PROPRETE.**

Qu'est-ce que cela signifie, concrètement ?
Un plan local de propreté est nécessairement le fruit d'une démarche collective visant à améliorer la propreté publique sur le territoire communal en impliquant toutes les parties prenantes concernées par cette problématique (services communaux, écoles, associations, commerces et citoyens).

Pour l'aider à rédiger son PLP, la Commune sera accompagnée **durant près d'un an** par Espace Environnement ASBL et le bureau d'études RDC Environnement. Dans un premier temps, un diagnostic détaillé sera dressé, incluant notamment une **identification participative des points noirs. Sur cette base, un programme d'actions sera ensuite élaboré en concertation avec les forces vives du territoire, puis progressivement déployé avec l'engagement de tous.** Evidemment, toutes les idées émises lors du sondage en ligne ne seront pas perdues. Elles seront analysées de façon plus approfondie.

Et vous que pouvez-vous faire ?
C'est une question que beaucoup de citoyens se posent lorsqu'il s'agit de lutter contre la malpropreté. Et pourtant, il est important de combattre l'idée reçue selon laquelle « on ne peut rien y faire ».

Quelles sont les idées des habitants de Fernelmont ?

Par ordre de préférence, voici le résultat du sondage :
1. Imposer des gobelets réutilisables lors des événements (31 pour)
2. Mettre l'application « fixmystreet » à disposition des citoyens pour signaler les incivilités (25 pour)
3. Organiser des opérations de nettoyage des cours d'eau (21 pour)
4. Mettre des conteneurs PMC à disposition (17 pour)
5. Rappeler aux associations de trier leurs déchets lors des événements (16 pour)
6. Mener une réflexion pour produire moins de déchets (14 pour)
7. Mettre des conteneurs à cartons à disposition (13 pour)
8. Customiser les poubelles pour les rendre visibles et attirantes (13 pour)
9. Fournir des sacs lors de marches ADEPS pour ramasser les déchets (7 pour)
10. Mettre des panneaux pour collecter les chewing gum sur les lieux publics (3 pour)

Par ailleurs, après la consultation en ligne, la commission locale de développement rural a ajouté deux idées supplémentaires :
- Placer des bulles à verres dans les aires des grandes surfaces (à négocier avec les gérants car il s'agit de propriétés privées)
- Conditionner le subside aux associations au respect de la charte environnementale

C'est pourquoi la Commune appelle tous les citoyens à se mobiliser pour lutter contre les comportements inciviques et adopter les bons gestes. Faisons évoluer les mentalités afin de rendre Fernelmont plus propre !

La carte des éoliennes à Fernelmont :

quels projets éoliens près de chez vous ?

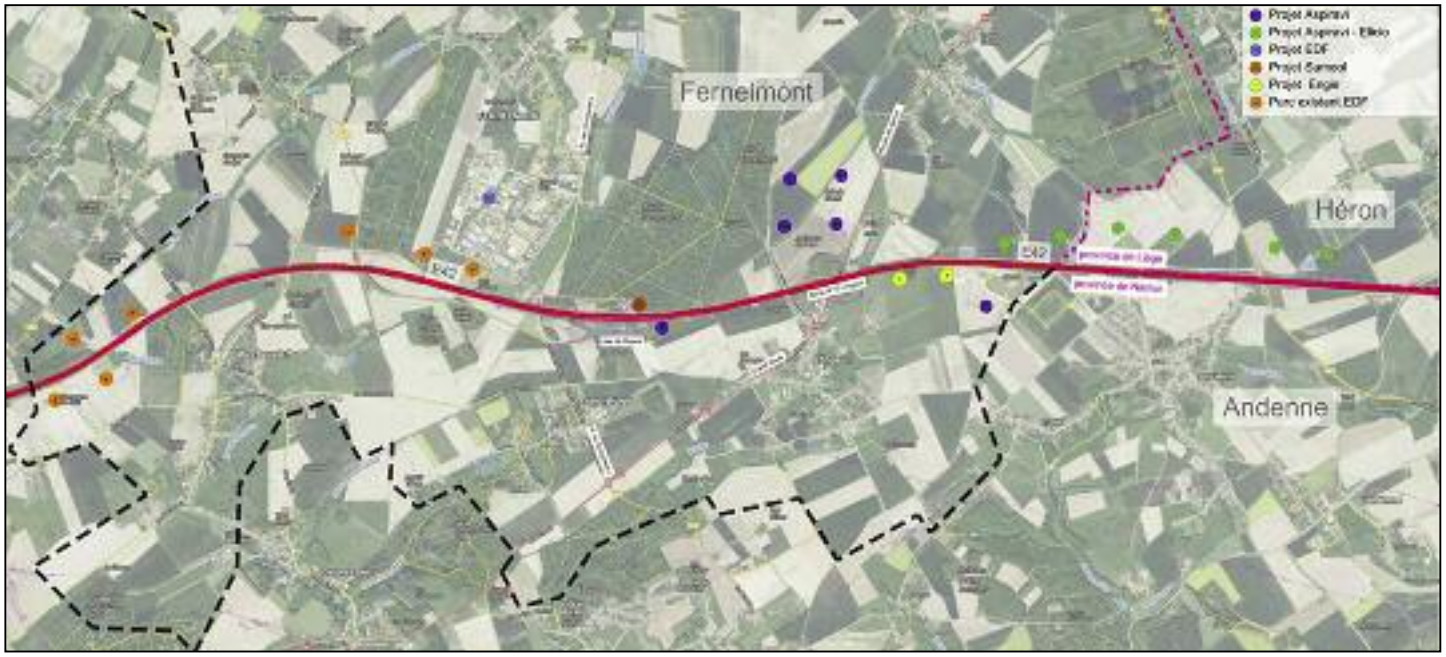

Fernelmont compte aujourd'hui 7 éoliennes, réparties dans deux parcs. Mais ce sont encore cinq projets qui se trouvent dans les cartons des opérateurs : la plupart n'en sont encore qu'au stade de l'étude d'incidence. Nous vous avons recensé les différents projets de parcs éoliens sur une carte, en précisant leur état d'avancement: en orange, les deux parcs existants (Edf Luminus); en bleu ciel, le projet d'implantation d'une éolienne (Edf Luminus) sur un terrain appartenant aux Câbleries Namuroises (permis refusé); en vert, le projet Aspiravi – Elicio visant à l'implantation de six éoliennes entre Fernelmont et Héron (dont 2 éoliennes sur le territoire de Fernelmont); en jaune, bleu foncé et brun, 3 projets qui en sont au stade de l'étude d'incidence sur l'environnement. A cette liste, il convient d'ajouter le projet d'implantation d'une éolienne sur un terrain appartenant à la société Belorta (dans le zoning de Fernelmont). Cette liste est arrêtée au 22 octobre 2019, et n'est donc pas exhaustive. Elle ne comprend pas non plus les projets dans les communes voisines.

Inauguration de l'éolienne citoyenne

Retour sur la journée d'inauguration de l'éolienne citoyenne le samedi 5 octobre dernier en présence du Ministre wallon de l'Energie, Monsieur Philippe Henry.

MERCI à celles et ceux qui ont contribué à la réussite de cette grande fête.

La Commune remercie chaleureusement ses partenaires, bénévoles et tous les participants.

Vous étiez plus de 500 à avoir défilé sur le site tout au long de la journée!

Votre Commune vous donne un coup de pouce pour vos investissements en matière d'économie d'énergie !

Pour vous aider à réaliser des projets visant à améliorer la performance énergétique de votre habitation, la Commune de FERNELMONT vous propose trois primes. Ce serait dommage de ne pas en profiter !

- Une prime pour l'isolation de la toiture
- Une prime à l'installation d'un chauffe-eau solaire
- Une prime pour la réalisation d'un audit énergétique

Pour tout savoir sur les primes communales, contactez le Conseiller en énergie de votre Commune ou visitez www.fernelmont.be.

Les primes habitation

Vous avez un projet de rénovation qui implique des travaux de diverses natures ?

Vous souhaitez améliorer la performance énergétique de votre habitation, économiser de l'énergie ?

Votre logement connaît des problèmes de salubrité et vous voulez les solutionner ?

La Wallonie vous propose 2 types d'aides :

- **des primes** : le passage d'un auditeur et un simple formulaire demande de prime 'Audit', débloquera le processus qui vous permettra de recevoir des primes pour différents travaux. Grâce au passage de l'auditeur, vous recevrez tous les conseils utiles pour mener à bien vos travaux.
- **des prêts à taux réduit ou taux zéro** qui incluent la demande des primes.

Pour bénéficier des primes, les travaux doivent être réalisés en suivant l'ordre des bouquets de travaux prévus dans le rapport d'audit établi par un auditeur logement agréé par la Wallonie.

Pour plus d'information**, contactez le Conseiller en énergie de votre Commune ou appelez le numéro vert du Service Public de Wallonie 1718 (appel gratuit) ou info-Conseils Logement au 081/33.23.10**

Subvention à la plantation

Vous êtes agriculteur ou propriétaire et vous souhaitez planter une haie, un verger, un alignement d'arbres ou un taillis linéaire ? La Wallonie propose une subvention à la plantation et à l'entretien (pour les arbres têtards).

Ces subventions sont octroyées pour tout propriétaire, gestionnaire ou établissement scolaire ayant un terrain situé en Région wallonne en zone agricole, en zone d'habitat ou d'habitat à caractère rural.

Une demande de subvention doit être introduite et Natagriwal peut vous aider à monter votre dossier.

Pour en savoir plus sur les documents nécessaires, consultez le portail de la biodiversité en Wallonie

OU contactez Mme Louise Bouland, chargée de mission « plantation » : 0493/33 15 89 - lbouland@natagriwal.be.

AGENDA

Rendez-vous sur www.fernelmont.be - Rubrique “Evénements”

Date	Evénement	Lieu	Contact
Le 18 novembre	Battue dans le bois de Fernelmont		
Le 19 novembre à 13h30	Atelier conso « Les crédits »	CPAS – Rue Goffin, 4 à Noville-les-Bois	081/83 02 86
Le 20 novembre à 14h	Atelier carterie	Point lecture à Hambraine	081/83 02 78
Le 21 novembre	Exercice militaire sur le territoire communal		
Le 21 novembre à 10h	Lunch, Connect and Develop : Writing for the Web	Espace Coworking – rue Goffin, 4 à Noville-les-Bois	antoine@lecoworking.be https://lecoworking.be
Le 21 novembre à 14h	Café souvenirs	Maison de l’Enfance – rue du Quambeau 16 à Noville-les-Bois	CPAS – 081/83 02 86
Le 22 novembre	Exercice militaire sur le territoire communal		
Le 23 novembre	Battue dans le bois de Bierwart		
Le 23 novembre à 10h	Journée de l’arbre	Atelier de voirie	
Le 23 novembre à 14h30	Fête de la Saint-Nicolas à Pontillas	Maison de Village, rue du Bâty 28	Comité St Nicolas de Pontillas - http://pontillas.be/agenda.html
Le 24 novembre	Battue dans le bois de Fernelmont		
Du 24 au 29 novembre	Exercice militaire sur le territoire communal		
Le 26 novembre à 12h30	Tacos locos	Espace Coworking – rue Goffin, 4 à Noville-les-Bois	antoine@lecoworking.be https://lecoworking.be
Le 30 novembre à 19h	Conférence « Je me souviens d’Auschwitz »	Centre sportif	G. Lognay – 0499/261 720
Le 3 décembre à 14h	Permanence juridique gratuite	CPAS – Rue Goffin, 4 à Noville-les-Bois	081/83 02 86
Le 5 décembre	Exercices de sautage au Fort de Marchovelette		
Le 7 décembre à 10h45	Yoga du rire	Maison de Village, rue du Bâty 28 à Pontillas	Isabelle Purnode - 0496/761405 isabellepurnode@gmail.be
Le 9 décembre à 10h	Balade pédestre		http://www.fvp-asbl.be 081 / 83 38 78 - 0484 /50 23 23
Du 14 au 15 décembre	Marché de Noël à Forville (voir plus bas)		
Le 15 décembre	Battue dans le bois du Tronquoy		
Le 19 décembre	Café souvenirs	Maison de l’Enfance – rue du Quambeau 16 à Noville-les-Bois	CPAS – 081/83 02 86
Le 20 décembre à 20h	Concert de Noël de la Fanfare	Eglise de Sart d’Avril	www.fernelmont-music.be
Le 21 décembre à 14h	Distribution de cougnous aux 3x20 à Pontillas		Comité St Nicolas de Pontillas http://pontillas.be/agenda.html
Du 10 au 12 janvier	Campagne des Iles de Paix		
Le 11 janvier à 19h30	Corrida du château de Franc-Waret		runningfernelmontasbl@gmail.com 0476/89.03.52
Le 18 janvier de 9h à 12h	Collecte de sang	Maison de Village, rue du Bâty 28 à Pontillas	
Le 18 janvier à 9h30	Coderdojo	Espace Coworking – rue Goffin, 4 à Noville-les-Bois	antoine@lecoworking.be https://lecoworking.be
Du 24 au 26 janvier	Campagne Action damien		
Le 15 février à 9h30	Coderdojo	Espace Coworking – rue Goffin, 4 à Noville-les-Bois	antoine@lecoworking.be https://lecoworking.be

Atelier de modelage

Une habitante de Noville-les-Bois cherche des amateurs de sculpture et de modelage en terre afin de constituer un atelier.

Intéressé.e ?
Prenez contact avec Didier Delatte
Echevin de la Culture
didier.delatte@fernelmont.be

Battues dans les bois

Attention : la saison de la chasse a commencé ! Avant de partir en promenade, vérifiez bien s'il n'y a pas de battues dans les bois.

Dans le bois de Fernelmont : les 18 et 24 novembre.

Dans le bois du Tronquoy : le 15 décembre.

Dans le bois de Bierwart : le 23 novembre.

Portraits d'artistes

Exposition de Julien Peeters et de Joëlle Herbigneaux

L'exposition des photos de Julien Peeters, de Marchovelette, dans le hall d'entrée de la Maison communale, se terminera le vendredi 13 décembre 2019.
Les personnes qui ont déjà eu l'occasion d'admirer ses photos ont pu constater que 3 thématiques sont développées dans l'exposition: les paysages de Fernelmont, le côté plus brut de l'industrie passée et présente et, enfin, un voyage en Inde.
C'est ce voyage en Inde qui a été le déclencheur de son activité de photographe.
Le voyage l'a beaucoup marqué tant le pays est contrasté.
A son retour, il commence à se faire connaître comme photographe dans son entourage namurois, plus ou moins éloigné.
Ses sujets de prédilection touchent principalement à l'humain : photographier les gens, les interactions sociales, le côté ouvrier, le côté dur du travail et de la vie. Il veut nous montrer la petitesse de l'homme dans l'univers dans lequel il vit/il travaille.
Le processus est le même lorsqu'il s'immerge dans la nature avec son appareil : il préfère la photographier en hiver, pour montrer son côté plus dur et plus rude qu'en été.

Julien Peeters passera ensuite le flambeau à Joëlle Herbigneaux, qui viendra en voisine puisqu'elle habite également Marchovelette. Son exposition aura lieu du 13 décembre au 13 mars 2020.
Joëlle a commencé à peindre dès ses 18 ans, de manière complètement autodidacte. Son métier créatif lui a apporté beaucoup de satisfactions et c'est lors de sa prépension qu'elle a ressorti ses pinceaux de façon beaucoup plus régulière pour peindre des tableaux à l'acrylique.
Ses sujets de prédilection : les personnages, des sujets à la demande de son entourage mais jamais de paysages ni de natures mortes.

Focus sur une écrivaine fernelmontoise :

Savinia de Vinck

Savinia est conseillère conjugale et familiale, maître praticienne PNL et thérapeute.
Habitante de Cortil-Wodon, elle a souhaité, suite à son expérience personnelle et familiale, proposer aux personnes à hauts potentiels, et à toutes les personnes intéressées par le sujet, un livre qui permet une mise en perspective et une prise de recul sur le sujet « HP ».
En effet, on l'ignore souvent, mais les personnes HP sont souvent hypersensibles et sont souvent mises à mal dans leur manière d'être au monde.
Dans ce monde où l'intelligence intellectuelle prime sur l'intelligence émotionnelle, le livre est une véritable respiration. Il peut en effet être utilisé comme outil didactique et pédagogique (par les parents, les professeurs,...) et propose un support, « l'Arbre des sens », qui permet d'entamer une réflexion toute en profondeur, que ce soit seul.e ou accompagné.e.

« L'Arbre des sens » par-delà de l'étiquette HP.

Exposition Septembre 1944 :

la Belgique libérée » à Pontillas les 12 et 13 octobre.

C'est en présence des autorités communales, de membres du Conseil des aînés, du Conseil des enfants et des associations patriotiques, que s'est déroulé le vernissage de l'exposition consacrée aux 75 ans de la Libération le 11 octobre dernier.
Madame la Bourgmestre et Monsieur l'Echevin Didier Delatte en ont profité « pour rappeler le devoir de mémoire indispensable qui nous incombe, notamment pour conscientiser les jeunes, afin de maintenir une paix durable ».
Merci aux nombreuses personnes qui se sont déplacées pour admirer l'exposition durant les deux jours. Merci à Monsieur Delsemme pour l'organisation et à Messieurs Lacroix et Delforge pour leur contribution.
Si vous désirez voir ou revoir l'exposition, une capsule vidéo a été tournée à l'initiative de la Commune. Elle est disponible sur notre site www.fernelmont.be.

Conférence-rencontre "Je me souviens d'Auschwitz"

Déporté à la caserne Dossin à Malines, puis à Auschwitz en 1944, Paul Sobol survit à la "marche de la mort" qui l'amène à Dachau en 1945... Il est libéré le 1er mai 1945 par les Américains.
Aujourd'hui il témoigne...
Au Centre Sportif le 30 novembre à 19h. Entrée gratuite

Regifo Edition
Ce bulletin est réalisé par la sprl REGIFO Edition
rue St Roch 59 - Fosses-la-Ville
T. 071/74 01 37 • F. 071/71 15 76
Nous remercions les annonceurs pour leur collaboration à la parution de ce trimestriel. Nous nous excusons auprès de ceux qui n'auraient pas été contactés. Si vous souhaitez paraître dans le prochain numéro, contactez-nous !
info@regifo.be
www.regifo.be
Votre conseiller en communication,
Mr Eric Degueldre se fera un plaisir de vous rencontrer.
0475 / 390 411

LIBERT TOITURES SPRL
LIBERT GARY
Toutes couvertures - Isolation
Zinguerie - Velux
Ardoises naturelles et artificielles
www.libert-toitures.be
Facebook
FERNELMONT Gsm 0476/617 361
Zoning de Noville-les-Bois

Rencontre-atelier autour de "Communecter", plateforme collaborative pour associations

En tant que responsable d'association, de comité, de groupe, vous faites partie de ceux et celles qui participent au rayonnement et au dynamisme de la commune de Fernelmont. Peut-être constatez-vous que ces initiatives individuelles et collectives qui font la vie de nos villages ne connaissent pas le rayonnement et l'impact qu'elles méritent.
L'utilisation d'outils numériques est une aide pour faciliter la visibilité de votre activité et vos interactions avec les habitants ou d'autres associations.

A la demande de la Commune de Fernelmont, en concertation avec la Commission locale de développement rural et la FRW, le GAL Meuse@Campagnes propose une solution numérique qui s'appuie sur la plateforme collaborative « communecter.org ». La plateforme a été personnalisée afin que les habitant.e.s de Fernelmont aient accès en priorité aux activités et initiatives présentes dans leur bassin de vie.
Nous convions les membres de groupements et d'associations à une rencontre-atelier pour présenter ce nouvel outil, donner envie de l'utiliser et répondre à toutes les questions.

Le mardi 3 décembre 2019 de 19h30 à 21h30. Salle du Conseil – Maison communale – rue Goffin à Noville-les-Bois.

Pour une bonne organisation de la soirée, merci de confirmer votre participation au 081/83 02 59 ou par e-mail : sylvie.saintenoy@fernelmont.be.

Naissances

Fontaine Antoine, né le 22/06/2019, de Forville
Bonnet Lucie, née le 05/07/2019, de Hingeon
Mertens Julia, née le 10/07/2019, de Hingeon
Maerskalcke Ethan, né le 19/07/2019, de Marchovelette
Poskin Rose, née le 22/07/2019, de Hemptinne
Lapage Sam, né le 23/07/2019, de Cortil-Wodon
Bhiri Myla, née le 26/07/2019, de Marchovelette
Fontaine Viktor, né le 30/07/2019, de Forville
Questiaux Arthur, né le 22/08/2019, de Noville-les-Bois
Otte Waha Augustin, né le 07/09/2019, de Hemptinne

Mariages

Ronvaux Quentin et Georges Estelle, de Hingeon

Décès

DETROZ Louis, décédé le 06/08/2019, né le 10/05/1927 • JANSSENS Elisabeth, décédée le 11/08/2019, née le 03/09/1930 • DAIX Vincent, décédé le 10/08/2019, né le 25/02/1963 • DEHENEFFE Marie-rose, décédée le 16/08/2019, née le 04/12/1933 • PLUMIER Michel, décédé le 16/08/2019, né le 22/12/1938 • DELMOTTE Gisèle, décédée le 21/08/2019, née le 31/03/1938 • BELLE Georges, décédé le 27/08/2019, né le 01/01/1951 • LISIN Josette, décédée le 15/09/2019, née 24/11/1923 • TAVERNEL Jeanne, décédée le 27/09/2019, née le 25/05/1923 • DECHAMPS Guy, décédé le 30/09/2019, né le 17/03/42 • STASSE Marcelle, décédée le 02/10/2019, née 14/10/1929 • NINFORGE Dominique, décédé le 28/09/2019, né le 28/01/1970 • VERLEYEN Benoit, décédé le 08/10/2019, né le 26/03/1957 • HENRY Bernard, décédé le 14/10/2019, né le 27/02/1970 • MAQUIGNY Robert, décédé le 21/10/2019, né le 18/03/1938

Activités de l'UTAN Fernelmont-Eghezée

Attention : les activités de l'UTAN auront dorénavant lieu à la Salle " Les coquelicots ", rue Terre Franche, 151 à 5310 Leuze.

Conférences le mardi :

- **le mardi 03/12/2019 à 15h** : " Bruxelles, mieux qu'on ne le croit " par Mr. KORSAK
- **le mardi 21/01/2020 à 15h** : " Cathares et le Languedoc " par Mr et Mme DEMUYNCK
- **le mardi 04/02/2020 à 15h** : "" Mongolie nomade " par Mr BLANCHARD
- **le mardi 18/02/2020 à 15h** : " Viêtnam, les princesses et le dragon " par Mr VEROT

Prix d'entrée : 5€ (membres) - 7€ (non membres)

Et toujours :

- **Gymnastique douce** : en période scolaire, le mercredi à 14 h30
- **Chorale** : de septembre à juin, le jeudi à 15h 30
- **Marche** : tous les vendredis de l'année à 14h

Contact :
Madame Legrand – 0474/29 85 89

Activités des 3x20 de Novillle-les-Bois et Sart d'Avril

Les activités ont lieu à la salle de la rue Mahy à Noville-les-Bois. **Tous les jeudis de 14h à 17h** : cartes.
Le 12 décembre à 15h : cougnou (gratuit).

JEUNES

Quelques nouvelles festives de l'école communale de Fernelmont 1

Saint Nicolas rendra visite aux enfants de l'école de Forville le jeudi 05 décembre 2019.

Saint Nicolas rendra visite aux enfants de l'école de Bierwart le vendredi 06 décembre 2019.
Le vendredi 20 décembre 2019, l'école de Bierwart vous accueillera pour son « avant-goût » de Noël : marché de Noël et bar. Soyez les bienvenus.

1ère édition de la JOURNEE JEUNES à Cortil-Wodon !

A l'initiative du Service Jeunesse, la Commune a organisé une journée consacrée à 100% aux jeunes de l'entité, le 21 septembre dernier. Au programme : des animations gratuites (graffiti, structure gonflable rock and roll, tournoi FIFA19 sur PS4, rando VTT) et la 3e édition de la Soirée jeunes talents, clôturée par une soirée avec DJ. Le Patro de Cortil-Wodon s'est quant à lui chargé du bar. Merci à tous les participants pour cette journée et rendez-vous l'année prochaine pour la 2e édition !

SPORT

Une aire multisports à Marchovelette !

Bonne nouvelle ! Le projet d'aire multisports de Marchovelette est sur les rails ! Après un long processus, la Commune a en effet reçu la confirmation que sa demande était bien acceptée. L'étape suivante est l'attribution du marché.
Partiellement subsidié par Infrasports, l'aménagement d'une aire conviviale, associative et sportive à Marchovelette est un projet issu du PCDR. Il consiste à implanter, au cœur du village, à l'arrière de l'école, des équipements destinés à tous les habitants et aux élèves. Il prévoit la création d'un espace de rencontre intergénérationnel et de convivialité constitué notamment d'une aire de sport, de modules de jeux pour tous les âges, d'éléments d'escalade et de modules « fitness » pour les séniors. Le projet verra également apparaitre un tout nouvel accès et des places de parking supplémentaires. Le bunker présent sur le site sera préservé et fera partie intégrante du projet.

Cross inter écoles

Le 25 octobre 2019 a eu lieu le treizième cross inter-école de la commune de Fernelmont. Cette course a permis aux 700 enfants présents de se rencontrer dans le cadre d'un événement sportif, regroupant les huit écoles primaires de notre région, sans compter l'école de Mehaigne (3è et 4è années à titre exceptionnel). Les élèves ont participé une course de longueur variable, en fonction de leur âge. Entre 800m (1ères et 2ème) 1.200 m (3è et 4è) et 1.600 m (5è et 6è années).

Comme chaque année, la Croix-Rouge était présente afin d'assurer la sécurité des participants et de soigner les blessures éventuelles. Il était possible de donner son sang : 37 dons de sang ont été réalisés !

Mot de la présidente

Mesdames, Messieurs,

Ce trimestre nous vous présentons Anita Muzzarelli, en charge de l'aide aux Aînés.

C'est l'occasion également de rappeler à nos aînés qu'il ne faut pas nécessairement être bénéficiaire des aides du CPAS pour avoir accès aux services proposés.

Le CPAS gère directement la confection et distribution de repas chauds à domicile (avec des formules très souples), un service d'aide-ménagères, des transports (collectifs ou individuels) et a signé de nombreuses conventions avec des services d'aide à domicile (soins, garde-malades,…). N'hésitez pas à vous renseigner auprès de Mme Muzzarelli, quel que soit votre besoin.

Je vous rappelle également que nous souhaitons avoir la liste la plus complète des aînés de la commune qui souhaitent être tenus au courant des services mis en place et pour lesquels une attention particulière pourrait être portée en cas de difficultés dans la commune : panne de distribution d'eau, électricité, intempéries,… n'hésitez pas à envoyer un courrier à l'adresse du CPAS, un mail directement à Mme Muzzarelli, un appel téléphonique, ou un mail directement à mon adresse.

Je vous souhaite déjà de douces fêtes de fin d'année, n'oubliez pas que vous n'êtes pas seuls et que nous sommes là pour vous.

Pascale Javaux, présidente du CPAS
pascale.javaux@cpas-fernelmont.be

Plaines de jeux durant les grandes vacances

Des plaines de jeux seront organisées durant l'été 2020, en collaboration avec Jeunesse et Santé :
A l'école de Noville-les-Bois du 6 au 31 juillet 2020 - A l'école de Cortil-Wodon du 3 au 14 août 2020.
Inscription pour un minimum de 5 jours.

Renseignements : Jeunesse et Santé de Namur - Rue des Tanneries 55 - 081/24.48.12 - Mail : js.namur@mc.be.

Petit déjeuner des bénévoles du CPAS de Fernelmont

Le manque de moyens de transport entre les villages de l'entité, l'impossibilité pour les personnes plus âgées ou handicapées de prendre le bus, les horaires des transports en commun parfois incompatibles, amènent de nombreuses personnes à dépendre d'un transport en voiture. Les personnes qui ne possèdent ni véhicule ni proches disposés à les conduire se trouvent démunies pour leurs déplacements.
Ce constat de besoin a conduit le CPAS, il y a une vingtaine d'années déjà, à faire appel ponctuellement d'abord, régulièrement ensuite, à quelques bénévoles disposés à effectuer des transports avec leur propre véhicule, pour les usagers en demande.
Petit à petit cette aide s'est formalisée : le CPAS a centralisé la demande et l'offre de transports et a mis en place une structure de fonctionnement gérée par ses soins.
Le CPAS compte en moyenne 6 bénévoles, et répond à un nombre croissant de demandes, dont voici un exemple chiffré :
En 2010 : 34 demandes • En 2018 : 169 demandes • En 2019 : 99 de janvier à juin.
Le CPAS de Fernelmont, grâce à l'enthousiasme, la disponibilité et la bonne volonté de quelques bénévoles, peut offrir une aide appréciée de la population. Les bénévoles, de leur côté peuvent enrichir leur vie de nouveaux contacts et du sentiment de participer activement à l'action sociale.
Traditionnellement, nous organisons un Petit Déjeuner des Bénévoles annuel, pour permettre à nos bénévoles d'échanger leurs expériences, leurs questions et leur suggestions. Ce moment de rencontre permet également de créer et renforcer l'esprit d'équipe : les nouveaux bénévoles font connaissance des plus anciens et bénéficient du partage de leur expérience.
Il permet aussi au CPAS d'exprimer sa gratitude aux bénévoles : une fois de plus, qu'ils soient remerciés pour leur implication dans le mieux-être de leurs concitoyens !

Pour tout renseignement : Anita Muzzarelli-Frits, Assistante sociale - 081 /830 298 - anita.muzzarelli@cpas-fernelmont.be
Pour toute demande de transport : Cécile Posset 081/830 286

Portrait d'Anita MUZZARELLI : Travailleur social affectée au service aux aînés du CPAS de Fernelmont

Après des études d'assistante sociale, et un stage au sein du CPAS de Fernelmont, elle a été engagée pour le développement des services aux personnes âgées et handicapées.

Les services d'aides ménagères, des repas à domicile, des déplacements pour raison médicale par des bénévoles ont ainsi vu le jour.

Le dernier en date, l'atelier café souvenirs Alzheimer avec l'activité trimestrielle « Gymsana » (gymnastique douce) est très apprécié.

La pointe d'humour dont elle ne manque jamais de saupoudrer ses contacts avec les personnes pour dédramatiser les différentes situations n'entrave en rien son empathie, son écoute active et une dose de patience bien nécessaire.

Une de ses valeurs prônée et mise en application est le respect de soi et des autres.

Octroi d'une allocation de chauffage

- Pour les personnes bénéficiaires de l'intervention majorée de l'assurance maladie invalidité, pour les personnes avec de faibles revenus, pour les personnes en règlement collectif de dettes ou en médiation de dettes.
- Pour un maximum de 1.500 litres en une ou plusieurs fois
- Pour du gasoil de chauffage, du pétrole lampant ou du gaz propane en vrac
- Pour des livraisons entre le 01/01/2019 et le 31/12/2019 (venir dans les 60 jours de la livraison)

Possibilité d'introduire les demandes par écrit, sans déplacement.
Formulaire d'octroi d'allocation obligatoire disponible au CPAS sur simple demande téléphonique.
Ces demandes doivent être dûment signées, accompagnées des copies des documents requis et envoyées au CPAS.

PERMANENCES : tous les lundis ouvrables de 13h30 à 15h30
Se munir de la carte d'identité, la facture d'achat du combustible, la preuve des revenus, la preuve du règlement collectif de dettes ou médiation de dettes.

EECOCUR S.A.
Environnement • Ecologie • Curage

Vous avez un projet ?
Nous mettons notre expérience
et notre savoir-faire
à votre service !

EECOCUR

Tél. : 081/20.06.07 - Rue du Tronquoy 47 - 5380 FERNELMONT
WWW.EECOCUR.BE

BANQUE ASSURANCES
ELIAS DAVE

Davina Elias – Chantal Dave
Assureurs toutes compagnies
Agents bancaires
Tél : 081/83.36.42
Email : contact@eliasdave.be
Chaussée de Namur, 7 à 4210 Burdinne
FSMA : 43031

OUVERT LE DIMANCHE MATIN DE 9H À 12H30

Mr.Bricolage
www.mr-bricolage.be

RUE D'EGHEZÉE 3 - 081 26 01 31
FORVILLE (FERNELMONT)

Click & Collect

Lundi de 12h30 à 18h30
Du mardi au samedi de 9h00 à 18h30

MONUMENTS FUNÉRAIRES JACQUEMIN T. SPRL

VENTE - RESTAURATION - OUVERTURE - AMÉNAGEMENTS - CAVEAUX - LETTRAGE

Tous granits

DEVIS SANS ENGAGEMENT

FUNÉRAILLES JACQUEMIN
081 51 13 66
0475 24 43 90 - 0473 38 87 49
funeraillesjacquemin@gmail.com

- Organisation de funérailles
- Funérariums
- Monuments funéraires
- Fleurs, vases, plaques
- Réception après funérailles

Funérariums :
Waret, rue Gaston Dancot, 44 (Eghezée)
NOUVEAU funérarium à Forville en 2020

SPRL ETIENNE LELOUP

Avenue de la Libération 112
5380 FORVILLE
0475 83 33 92
info@etienneleloup.be

Terrassements, aménagements des abords, pose de citerne, égouttage, service container...

FRAME S.A.
Fabrication & Réalisation Artisanales de Menuiseries
Extérieures en PVC VEKA SOFTLINE Allemande en nos ateliers à Eghezée

Qualité et Distinction
Des Artisans vous conseillent
Châssis - portes d'entrée et de garage - pergolas - vérandas
Bannes solaires - stores - screens - volets

Tél. 081 512 838
Fax 081 513 290
info@frame-sa.be
www.frame-sa.be
Route de la Bruyère 102A
5310 Liernu (Eghezée)

VOTRE
MATCH BURDINNE
Vous accueille
TOUS LES JOURS
de 8H30 à 19H30
Chaussée de Namur, 3c - 4210 Burdinne, LIEGE - Tél. : 081/26.01.60

Garage PHILIPPE M. slc sprl
Nous faisons tout pour votre voiture depuis 1973.
Entretiens et réparations toutes marques
voitures et utilitaires 3.5t
Garantie constructeur préservée!
Ventes de voitures neuves
et occasions sur
www.occasions-slc.be
Ouvert le lundi de 13h à 18h
Du mardi au jeudi de 8h30 à 18h
Le vendredi de 8h30 à 17h
BOSCH Service
Car Service
T. 081 83 33 24
Route d'Hannut, 9 • 5380 BIERWART

FUNÉRAILLES KIMPLAIRE
Funérariums
Se rendent partout, domicile, maison de repos, hôpitaux
Organisation complète de funérailles
Crémation
Service rapide jour et nuit
Salle de réception
Monuments funéraires
Fleurs naturelles et en soie
Rue de la Burdinale, 52 - 4210 Burdinne • Tél. 085 71 10 63
Rue de Namur, 46 - 5360 Pontillas-Fernelmont • Tél. 081 26 26 04
Rue Baron d'Obin, 135 - 4219 Wasseiges • Tél. 081 26 26 04
Gsm 0477 06 83 40
funerailles.kimplaire@skynet.be • www.funerailles-kimplaire.be

Bancontact Mister Cash
Vente de pellets DIN+,
box de bois de chauffage,
bûches énergétiques et charbon.
Nandrain Jean
rue de Hanret, 2 - 5380 Cortil-Wodon
Tél. 081 83 31 17 - Gsm 0476 51 34 37
j.nandrain@hotmail.fr
livraison à domicile

Editeur responsable : Christelle PLOMTEUX, Bourgmestre — Administration communale - Noville-les-Bois • Réalisation : sprl REGIFO Edition - ✆ (071) 74.01.37 - Fax : (071) 71.15.76 - info@regifo.be